臺灣日日新報 夕刊
七月二十八日
夕刊定價一部貳錢
發行所 臺北市榮町四丁目 臺灣日日新報社
東京支局 大阪支局 臺南支局 臺中支局 花蓮港支局

公債發行總額は せいぜい三億圓位
豫算の査定に當つては 各省間に議論紛糾せん

【東京二十八日發電通】農村救濟に關する各省の豫算要求額は可成り巨額に上る見込みであるが高橋藏相は國家財政の現狀に鑑み公債發行額は成るべく制限しその總額は精々三億圓程度に止むる方針であるが、各省要求額との間に相當の隔たりがあるので豫算査定に當つては各省間に議論が紛糾するものと見られてゐる

米穀調節資金 五千萬圓を增額
高橋藏相も同意

【東京二十八日發電通】農林省は米穀統制調節特別會計の運用資金三億五千萬圓が殆ど拂底し米價調節を有效に行ふには更に五千萬圓の增額を行ふ必要ありとし後藤農相より高橋藏相に諒解を求めてゐたが高橋藏相もこの際米價下落を防止せざるべきを認め臨時議會に米穀調節資金五千萬圓を增額して總額四億圓とするの改正案を提出する事に同意を與へるに至つた尚高橋藏相は持論として米價を公定し輸入外米は政府專賣とすべしとの主張を有してゐるが未だ之は實現の機に非ずとして此際取あへず五千萬圓增額を承認したものである

臺灣米だとて 差別は付けまい
米穀統制について 拓務省側は語る

【東京支局二十七日發特電】農林省の米穀統制が如何なる方法によつて行はるべきか今の所全く不明で、農林省としては極秘裡にこれが調査を進めつゝある模樣であるが、朝鮮の如きはその方法如何によつては直に打撃を受くる惧れありとなし既に

要路の 人々と頭に協議を重ねてゐるが、前記の如く農林省の統制案なるものが不明瞭なるためその實際形式等も決定の域なく焦慮してゐる、右につき拓務省局の語る所によれば

現下の狀態より見て米穀の統制は大多數の希望する所であらう而してこの統制なるものは必ずしも各植民地より内地に移入する米の數量を制限する事のみを意味するものではない、或る場合においては

制限す る事もあり、或る場合には買上げる事もないとは限らない、而してこれを米界の狀態に應じ調節をはかるものである、果して農林省案なるものが如何なるものであるかは今の所不明であるが、朝鮮米なるが故に、或は臺灣米なるが故にと言ふが如く一種の區別待遇を加味せらるる事は

絶對に あり得べからざる事と思ふ、若し右樣の事あつた場合は大いに警戒を要するであらう

而して農林省としては何れ右統制案なるものを來る臨時議會に提案するであらうから早晩本省に對し…

齋藤首相 藏相と懇談
豫算編成につき

【東京二十八日發電通】齋藤首相は後藤農相と會見後午後三時高橋藏相を新聞救濟施設實施の關係上議會を八月末に是非召集したいから豫算編成を出來るだけ急がれたいと希望し、時局匡救策に就き意見交換を行つたが藏相は語る

首相の話は議會を成るべく早く開きたいから豫算を早く纏めてくれとのことだつた、拾圓今朝主計局長から各省からの要求書が出揃つたので之から査定に取かかるとの報告を受けたので取急ぎ調べる樣に言つて置いた應急對策の名に隱れて各省が平常やりたいと思つてゐることを大分持込んでゐるらしいのでその内から眞に應急策となるものを職選に篩ひ上げることが大切だ殊に財源は全部公債に仰ぐのだから公債總額をどの程度まで許容し得るかは大藏大臣一個で決めるべき問題でない、事業計畫内容と突き合せ閣議で決めたい

陸軍異動内定
八月八日に發令

【東京二十八日發電通】陸軍定期大異動は八月八日滿洲四頭政治統一に伴ふ異動と共に發令される事となり目下陸軍首腦部で詮衡中であるが既報の通りの外確定したるものは左の如くである

滿洲關係

軍事參議官 大將 武藤 信義
補關東軍司令官
關東軍司令官 中將 本庄 繁
補關東軍參謀長
築城部本部長 中將 小磯 國昭
陸軍次官
補軍事參議官 中將 山內 …
補關東軍參謀長
關東軍交通顧問被仰付(現役のまゝ)
關東軍參謀長 少將 橋本虎之助
補關東憲兵隊長
關東軍高級參謀 步兵大佐 坂垣征四郎
任少將
關東軍司令部附被仰付(執政顧問)
關東軍司令部附 砲兵大佐 多田 駿
任少將
依願豫備役、滿洲國顧問被仰付
陸軍省整備局統制課長 步兵大佐 齋藤彌平太

一般轉補

補關東軍參謀
騎兵監 中將 楓川 平助
任陸軍次官(一等)
軍馬補充部本部長 中將 梅崎延太郎
補第二十師團長(龍山)
騎兵第一旅團長 少將 吉岡 豐輔
任中將補騎兵監
騎兵監附 少將 原 …
補騎兵第二旅團長

補技術本部第一部長
朝鮮軍參謀 騎兵大佐 中山 …
任少將補騎兵監部附
(元第一騎兵隊長)
工兵大佐 黑川 …
任少將補工兵監部附
陸軍省馬政課長 …兵大佐 飯田 …
補陸軍省高級副官
騎兵第二十六騎兵隊長 騎兵大佐 坂本 …
補陸軍省馬政課長

騎兵第一旅團長 少將 …
砲工學校長 少將 高橋 …
補第十二師團司令部附
要塞部本部長 少將 …
補軍馬補充部本部長
工兵監部附 少將 …
補陸軍通信學校長
技術本部總務部長 少將 中島 三郎

尚右の外關東軍に參謀副長制度の新設と第七師團長並に陸軍大學校長の更迭が議に上つてゐる、若之が實現せば第七師團長には …將、陸軍大學校長には參謀本部第一部長 … 少將、第一部長には第三部長 … 少將が補せらるるものと豫想されてゐる

滿洲郵政局の 閉鎖に關する電報
顏代表が 聯盟に提示

【ゼネバ二十七日發電通】支那代表顏恵慶氏は國際聯盟事務局に南京から接受した左の滿洲の郵政局閉鎖に關する左の如き電報を提示した

上海郵政局は萬國郵便聯盟に對し左の如き通告をなした

一、滿洲の郵政事務は一時全部停止された

二、ヨーロッパ及びアメリカ行の總ての郵便物は今後夫々スエズ運河又は太平洋經由輸送さるべし、同時に支那政府は萬國郵便聯盟加入國に對し支那行郵便物は全部スエズ運河又は太平洋經由とせんことを要請する

三、滿洲の傀儡政府に依つて發行された切手は總て無效とす、從つて右不正切手貼付の郵便物又は小包に對しては全部之に相當する額の郵税を徴收すべし

駒井長官は 辭任すまい
軍部の支持があるから

【新京二十七日發電通】駒井長官は本庄軍司令官との會見に於いて滿洲統治に關する信念を益々強固ならしむることに力め、殊に今度の東上に於いてその推薦者たる荒木陸相に本庄司令官との會見顛末を報告すると共に今後の方針に就いて諒解を求める意向だが、軍部との間には相當強固な默契の諒解ありしものの如く飽く迄その支持を得て所信に邁進する決意を有して居り從つて今後軍部の意向に變化なき限り氏の辭退の移動も無かるべしと見らる

タロコ峽の 國立公園問題
永井拓相が斡旋

【東京二十八日發電通】大島閣下(?)國立公園選定に關し東臺灣新港社從事務官佐本氏は二十八日午前拓務省に永井拓相を訪問盡力方を懇請した結果拓相は之を諒とし盡力を約する所あつた

鈴木大將 樞府顧問官に
廿八日御裁可を仰ぐ

【東京二十八日發電通】齋藤首相は二十八日午後一時半參内天皇陛下に拜謁仰せ付けられ樞府顧問官補充につき鈴木貫太郎大將を奏請御裁可を仰ぎ直ちに左の如く親任せられた

正三位勳一等功一級 陸軍大將 鈴木 莊六
任樞府顧問官

尚大將は目下旅行中につき親任式を行はせられず宮記は齋藤首相が傳達する

平塚長官
けふ臺中へ

平塚長官は臺灣新聞社主催にて二十九日臺中に行はるる全島議會聯合會並に臺中 … 式に出席のため二十八日午後一時二十分臺北驛發の列車にて出發した、歸府は三十一日午後三時五十五分臺北驛着の豫定、尚同式に總督の … であつた … 局長は用務のため出席不能となつた由

東公論社長 … 氏を郵政管理局遞信顧問に任命した、同氏は元南京政府の郵政顧問であつた

支那と歐米間に 無線電話網
米支間に調印了る

【東京二十七日發電通】米國商業太平洋電信會社東京支局發表に依れば同社は今回南京政府と米支間の無線電話の契約を締結し右建設に關し支那當局と契約を締結した、右に依り支那と歐米各國の無線電話網と結び付けられ國内は廣東、漢口、天津、上海の四ヶ所に設置される筈で完成は一ヶ年後となる

國際經濟會議 促進を陳情
商業團體が商工省へ

【東京二十七日發電通】各國關稅障壁引上げに依り相互貿易が衰退し居る事情あり之が打開のため國際經濟會議開催の外なしと英、米間に主張され居り、我國も右會議開催を促進するやう各商業團體より二十七日商工省貿易局に陳情する所あつた

米人ブ氏は 郵政管理局最高顧問

【奉天二十七日發電通】郵政權を接收した滿洲國政府は二十七日米人ジョージ・ブロンソンレーア(?)…

人事

▲武松師團(長崎控訴院)二十八日午前八時二十六分臺北發赴任

▲土居政次氏(臺東廳庶務課長)二十九日蓬萊丸にて着任

無絃琴

▲滿洲國參議府の邦人參議に内定したといはれる荒木熊七中將は熊本の產、市街戰術にかけては我が軍部の一級といはれた人だが、當時陸軍部内の山縣、寺内派の長閥は勢力盛んなるものであつて、閥外の荒木中將は遂に大將に昇進せずして豫備役となつた人である▲政治家としても決して練達の利かぬ所謂豫備役軍人でなく、滿洲國參議府は同中將を得ることによつて更に九鼎の重を示すであらうとは、同中將を知つてる人の話▲十四年振りかで總理京都府へ歸つた三好紫堂氏、顏鼎や法要を濟ませてから桃山御陵へ參拜したり、京都四山公園にある中井櫻洲山人や前田正名翁の記念碑に詣でたり▲更に此の廿一日には伊勢山田市へ飛んで木社の井村副社長の案内で參拜をしたりして、トテモあはただしい其の日を送つてゐるさうだ、そして到る處で三好翁らしい『感激無量』を連發させてゐるやうだ▲臺北を出發する前『震災後の東京はすつかり面目を改めて昔の大江戸時代の面影はなくなり世界の近代都市として素晴らしい復興振りを見せてゐるから是非一度上京なさい』と友人連から勸められてゐたが、同君からの消息によると『東京行きは斷然中止致し候』とある、銀座のネオン・サインが眩しいのだらうとのこと▲一時鐵道從業員の間に動搖を起した特別勤務手當の全部問題に就て鐵道部の戶水庶務課長曰く『あの特別手當の全額は再停止むを得ぬ各課長會議で決つたもので確か相田課長の案位以前の事だと思つてゐます、然し鐵道收入が幾分見直したので十月から半額位出せる樣になり鐵道部の一家族主義から何れも喜んでゐます』

プロシヤに 軍事的獨裁政治が 確立されるまで (4)
危機はナチス覇業成るの日

かくてヒトラーは、パーペンのクーデターに依て益々と國家の實權的支配者として、躍出してきた。さきに選擧前議會において二十數名の小數黨より一躍一〇七名の第二黨を獲ち得、ついで過般の大統領選擧戰において元帥と輪贏を決し敗れたりと雖も千三百萬票の數票を得て、プリューニングの命數を寒からしめ、さらに引續いてプロイセン議會選擧に於ては遂に二〇六名の代議士を獲得、終々第一黨をかち得たヒトラー派の、この一兩年の目覺ましい躍進は、パーペンのクーデターによつて、まさにナチス獨裁のクライマックスに達したといふも過言でない。

……○……

がヒットラー派にとつては『それは一つの過程にすぎない』といふ。ヒトラー派の闘士、グレゴリ、ストラッセルは豪語して云ふ

『我がナチスは、斷然現政府と其の名を列するを拒む。我等は議會選擧の後自ら政權を奪取る決心である』と。而もその聯邦議會選擧は來る三十一日をもつて舉行される右手に軍事獨裁の寶劍をふりかざし、左に百萬と稱するヒトラーの手兵黨の軍隊を率ゐ、パーペン内閣にどつかと腰を掴ゑたヒトラーが永年の仇敵たる共產黨及び社會民主黨を相手に、乾坤一擲の勝敗を決せんとする、この總選擧の結果こそ、蓋し世界各國の等しく注目するところであらう。

……○……

ロシア革命は僅か五萬の共產黨員によつて行はれ、伊太利のファッショ革命は、二十萬の黑襯衫黨員によつて遂行された。今獨逸に百萬の私兵を擁する千五百萬の共鳴者を有するを呼號するナチスにとつて一躍政權を獲得することに困難ではないかもしれない。

が、ナチスと共に侮るべからざる新興勢力たる共產黨の、ここ數年間における驚異的躍進も同時に見逃すことは出來ない。近著のライプチヒからの情報によると、獨逸共產黨は近來全獨逸は完全にナチスの天下となり共產黨の如き全くその影をひそめたーと傳へられるが、共產黨は現に二十萬の黨員(直ちに武裝しうる)を擁し、殊に勞働者、農民に約六百萬の共鳴者を有し、その勢ひは獨逸資本主義没落期を反映しナチスと共にあなどる可らざるものがあり、一度全獨逸の產業網に互つてゼネストを敢行せんか自國の存亡によるが如き獨逸資本主義は忽ち崩壞せないものでもない

……○……

が危機はヒトラーが政權を掌握せる後に在る。ヒトラー主義は、我國において普通一般に國民社會主義をイデオロギーとすると誤られてゐる、ヒトラーは、猶太人を憎惡するがその猶太人憎惡は要するにヨーロッパ金融資本家への憎惡であり、ヴェルサイユ條約強行の張本人と認めるからである

……○……

又、彼はある程の、例へば金融機關の國家的統制、失業保險等に贊し、社會主義政策的意見を有してゐるが、一方に於て彼と獨逸產業資本家とのスキャンダルに就ても定評があり、獨逸共產黨がナチスをもつて

『產業資本家の走狗』と罵倒するのも、理由なしとせない、が共產黨はこれに對しプロレタリアートと農民に高く强く輸入り說破し從々とナチスの影を追つてゐる、既にドイツには千五百萬の失業者を擁し一方ヴェルサイユ條約によって外國金融資本家の二重搾取があり、その國民生活は

擧はヨーロッパ諸國中の最下位にあるナチスが政權掌握の日にこれら失業者問題、ヴェルサイユ條約(特に賠償金支拂問題)に關し一度政策を誤らんか、共產黨が猛然ナチスを反擊すべきは瞭である。

……○……

アメリカの一新聞記者が

『假令ナチスが政權を掌握しても、共產黨はこれと争はないであらう、危機は寧ろ其後にあるナチスが、政權をとつて無限絶上に彷徨せる千五百萬の人々を滿足せしめ得ずフランスを制御し得られぬやうなことがあれば、ナチス黨員のうちにすらヒトラーを捨てて共產黨に奔る者が現れやう』

といつたことは、この意味に於ては示唆に富む言葉である

『フーゲンベルクを共鳴黨としたのは不吉の結果で事實右翼國權派領袖であるが、…』

その日その日

○北支方面も日本に即かれにせんかと無暗やたらに騷ぎ立ててる、程心腹の病

○安心腹心の事、除り表明すなどか調子づいて東方國貿を脅かしたりすると……

○今やそのものの鬼が飛出さぬとも限らぬ、過去の不安を與へ唱へ……日本は何時でも聞……

○四頭政治統一を機に滿洲の各方面とも刷新があるらしい『點石化』は是非必要

○頭の顔觸だ、滿洲國參議だ、總務長官だと新聞の紙面子が賑べられ色々の候補が姉を躍べる

○だが民政黨の幹事は國策の方策に…

○嗚呼さらでも、それも…… 適切な議定に…… 忘れないと懐かれまつせ

○…新に物に出來い怪いのがチレてるーとの話もある、國民も國民自身の問題として考へたがよい

○…局の顧問に外交…を著て一年呼び込む、男らしくて宜しい

○內閣… 雜…… ……だか……

ずに、百合子を抱擁したり、一つのグラスのカクテルを半分づつ飲み合つたりするのを見てゐるのも久美子に取つては堪らなしかつた。

──でも、いいなづけなら仕方がないわ。それにしても、岸本さんのおにいさまは、あんな不良みたいな相澤さんの親友とは思はれないやうな、おとなしい、親切ないい方だこと。彼女は今朝も胸がさめると寢床の中で考へた事を思ひ出した。

久美子が落着きのない顔をしてゐるのを見ると、百合子は聲をかけるやうにしていつた。

『ね、いらつしやいよ。おにいさまはね、あたしたち三人きりなら行かないつて言つていらつしやるのよ。櫻田さんがいらつしやらなければ、僕は、まるでお前たちのお供になつてしまふ。そんな役廻りはいやだから、僕は斷りでお留守番しようつて仰有るの。それやアいくらなんでも、義理が悪いからあたしたちも止めちまふわ。』

『まあ!そんな……』

『だから、いらつしやいよ。ね。……ね、おにいさまは家がいらしつたわ。こつちよう。』

百合子は酒精の中に入れておいた麥藁の日傘を取上げると、ぱつと開いて、高く揭げてくる〳〵

た。』

幸夫は優しい笑顔をまじ〳〵と見てゐる久美子の顔へまともに向けた。『あなたが行かないとでも仰有つたら、この楽しい計畫はフイになるところでした。ぢやア、あさつての日曜日の午後一時出發といふ事に致しませう。勝手ですが、その時間までに、うちへいらしつて下さい。あなたのお好きなチョコレートでも、うんと乘せて行きませうね。』

その柔かな、いたはるやうな調子が久美子を思はずにこりとさせた。彼女は、いつか安田の顔を描いてゐた。安田と幸夫とがこんぐらがつて、彼女の心を樂しくした。

『ぢやア、その時間に伺ひますわ。でも、もし姉がいけないと申しましたら、けふのうちにお斷りに出ますわ。』

『ええ。どうぞ、そんな事のないやうに。』

幸夫はさういつて朗かに笑つた。その笑ひのうちには、こんなうぶな處女ぐらゐは、たやすくどうでもする事の出來る月頃の自分の腕に就ての誇らしい思ひが祕められてゐるたのであつたが、もとより久美子に、そんな事の想像のつきやう筈がなかつた。

火の鳥 (151)

前田晁 作
橋本邦助 畫

菲 (三)

『で、どなたたちがいらつしやるの?』

『おにいさまと、相澤さんとあたしと、それに、あなただけよ。あしたの土曜日には、東京からおにいさまがいらつしやるんでせう。だから、あさつての日曜なら、半日くらゐ、あなた、拔けてもいいでせう。』

『ただ、多分。』

とはいつたが、久美子は、いかになんでも、半日も温泉場なぞを遊びまはつてゐては姉に惡いやうな氣がして心が痛めた。それに、百合子のエンゲージだといふ、やはり學院の學生である相澤、…に彼女は纏がすかなかつた。いかにもモーダーンボイ式で、人前も憚らず眼には不良に見えた。

とまぜしながら叫んだ。

『何だいまだ入らなかつたの?』

幸夫は妹に言葉をかけながら、眼は久美子の清楚な姿態を素早く舐り味つてから、素知らぬ顔して言つた。

『さあ、御一しよに泳がうぢやないか。』

『おにいさん。櫻田さんは、ドライヴにいらつしやる事にきめたわよ。』

さういつてから百合子は『ね』といふやうに首をかしげて見せると、相手と、押し付けるやうに久美子のはうへ首をかしげて見せると、相手の返事も待たずに、くるつと踵をかはして、そばに立つてゐた相澤と二人で、いきなり水の中へばしやばしやと入つて行つた。

あとには久美子と幸夫の二人が殘つた。

『やつと、それで僕も安心しまし

大評判! 婦人俱樂部 八月號
見よ 此の八大計畫

夏の盛花投入獨習畫報
各流家元十名家 秘傳公開! 一目見ればどんな素人にもスグ立派に出來る。新案写真と繪畫で大評判!

令嬢向・奥様向 家庭簡單服の作り方
輕快で衛生的な家庭服六種 新流行型紙が添へ附で誰にも縫へます …布地特價 …

大阪一流料理店の 季節料理秘傳公開!
トテモ美味しい手輕に出來る 此外夏のお料理三十種の作り方も公開、大好評!

しんから色を白くした經驗發表!
色の白いは七難かくす 私はかうして色を白くしました

有名産婆さんの 安產法經驗 四名家發表
これさへ讀めば安產請合!

別册大附錄 言葉づかひ模範集 附 新語流行語辭典
東京… 此の上なし 評判の名附錄 現代婦人必携!

別刷大附錄 サロンエプロン 實物大型紙十二種
何れも流行の最新型! サロンエプロンが、ごく簡單に出來る

お早く!
賣切れては殘念 大急ぎお求め下さい

大懸賞・寶石入帶止 一千個贈呈
定價五十錢(送料)

宿命を悲み、泣いて 女三人同性心中（未遂）

男に捨てられた友に同情して 三人共＝丙午の女、看護婦

一人は男に捨てられた丙午の女、他の二人はこれも今年二十七歳の丙午―この三人が互ひに同情し合つて昨月前の月の夜に草山の山中で三人

同性心中 を企てて果さなかつた事件がある、臺北市内の某病院の看護婦會に屬はれてゐた看護婦の中に揃ひも揃つて三人の丙午の内地人娘があつたところが去年の春頃の事である、三人の中の一人であるAといふ看護婦が基隆の某家に派出婦として出張したが同家の若主人と懇仲となり遂に妊娠した

◇

この男女の交際はごく秘かに續けられたがお腹はだん／＼膨らんで來るばかりなので懊惱したAは決定的の話をつけるために基隆に赴き

男に身の 處置を迫つた、男の方では今になつて言を左右にして鄭頭Aを振つて仕舞つた、眼を泣きはらして悄然と戻つて來たAは日頃仲良しのKとSに訴へた、そして三人は身も心も消え入るほどに泣いて泣いて泣き濡した、暫らくして頭を上げたKは

「決して姿達の罪でもないのにどうして私達は世間の男に容れられないんでせうネ」

S「姿達がヤケクソになつてこんなにひがんで來たのもすべて社會の罪だワ」

K「Aさん、Sさん―」……「一そ死んで仕舞ひませう」

三人はまた相抱いて嗚咽した、

彼女たちが **死場所と** 決めたのは草山の山で相携へて家を出たがあつた、月の夜に彼女たちは

K「ネエ、この世の名殘に草山まで自動車を飛ばしませう」

自動車は草山に着いた

S「この儘死んで行つては他人様に迷惑を掛けて濟みませんネエお父さんやお母さんに遺書を致しませう」

三人は夫々父母宛に手紙を書いた自分達が死んだら何處々々何處に電報を打つて下さいとも付け加へることを忘れなかつた、サテ手をつなぎあつた三つの

哀れな影 が月に照らされつつ山頂を辿つて行く、六、七丁も辿つた頃三人は立止る

『此處で死にませう』

といつた三人の目は涙に濡れてゐた、用意のカルモチンが取出される

K「ネエAさんこんど生れる時は男にネ」

Aは聲がない、Sは傍から引きとつて

S「少くとも丙午でない女にネ」

三人はカルモチンをあふつた ◇

死んだ筈の三人は數時間の後再び目が覺めた、體は疲勞してゐる更に殘りの藥をのむ勇氣もない

月は天に 冲してゐた

『死に切れないのネ』

とKがいふ

『歸りませう、死ぬのをよして……今一度社會にもまれて苦勞してはどう』

とSが勇氣を出す、三人は下山した、臺北の知人の家で寢てゐるところを家人に引取られた、この三人は思ひ／＼に更生の途を辿るべく希望を後にしてこの前の船で内地に歸つて行つた

上海事件が生んだ挿話 引つ張り凧の『彈除大師』の尊像

植松將軍が持歸つたもの 全國から貰ひ下の猛運動

【東京二十八日發本社特電】日支事變の砲煙彈雨により萬物悉く破壞された上海閘北路の激戰地に唯一つの彈も受けず

鎭座 ましました彼像がある、稱して「彈除大師」と云ふ、それを先般横須賀の三笠會館彈除彌勒の際に須賀に鎭座して一般の參拜に供したのみで今では海軍省軍事普及會の正面に白木の御堂を作つて安置してあるが此の靈驗あらたかな彼像の噂が傳はるや全國各地から守り神として鎭座すべく貰ひ受けの運動猛烈に起り軍事普及會ではこれが應接に困惑してゐる、先づ紀州の高野山からは

「是非當山に安置して參詣人に崇拜させたい」

と全山を擧げての **懇望** 其の熊尾、又名古屋の日進寺では愛知縣知事、名古屋市長以下官民多數數十名の陳情書を添へて是非とも當寺にお下げ渡しを願ふと頼み擧げての請願運動があり、東京では芝區から區會の決議を以つて

「堂宇を新築して安置するから是非とも芝區へ」

と熱心な運動を續けてゐる外淺草其他からも同樣熱心な貰ひ下げ運動があり長野新潟其他全國各地から夥しい申込があり中には彼像を貰ひ受け

一儲 せんとする不徳漢まで現はれ現在のところ何處にどうしたらよいか全く處置に困り扱いてゐる始末であるがこの彼像を發見して日本に將來した當の植松將軍は

「俺が海軍を止めたら此の彈除大師の堂守になるから滅多な所へ渡しては困る」

と軍事普及會當局にチョッピリ注意を喚起してゐるとのことで多分一般の寄附其他の方法で適當の地を卜し安置することになる模様である

可愛い河童の巣（臺北東門プール）

臺灣神社月次祭

二十八日午前八時より臺灣神社月次祭執行同四十分終了式中中川總督、阿部軍司令官、平塚長官、後藤高等法院長、清水軍參謀長、安武文教局長、西澤市尹、沼川憲兵隊長、宇賀、小宮、古賀、小松、水越諸氏の參拜があつた

新竹で明治天皇祭 二十年式年祭

【新竹電話】新竹市にては三十日午前九時から公館に明治天皇祭二十年式年祭を執行する筈であるが各郡街庄にてもそれ／＼執行すると

一千の鄭桂林軍と我谷部隊が衝突

奉山線綏中の西南方で

【錦州二十七日發電通至急報】二十七日午後二時奉山線綏中西南方四粁俠馬川附近で谷部隊主力と張學良義勇軍鄭桂林の率ゆる一千名の兵隊と衝突激戰中

我軍の損害 戰死六、重傷四 敵は百名以上死傷

【錦州二十七日發電通】谷〇隊と鄭桂林軍の戰ひは午後五時までに判明した我軍の損害は戰死六名重傷四名で敵は百名以上の死傷を出し目下殘部に抵抗しつつあり

で居るが鄭桂林は張學良より奉山線爆破の命を受け義勇軍一千を率ゐて綏中に向け進軍中谷〇隊の一枝隊と遭遇し衝突したものである

戰死者名

【錦州二十七日發電通】綏中の戰鬪に於いて我方の戰死者左の如し 騎兵軍曹、三神一等兵、百目木一等兵、田代二等兵、在家二等兵、上原二等兵 以上六名何れも青森縣出身

鄭軍の死者 三百名以上

【新京二十八日發電通】綏中方面の鄭桂林軍と谷〇隊の戰鬪は夜に入ると共に漸次休戰狀態となつたが敵の死者は少くとも三百名以上に上る見込である

鄭軍の行動 學良の命令

【錦州二十七日發電通】谷〇隊は綏中に駐屯し奉山線一帶を警備し

愛郷塾頭 東京へ護送

【奉天二十八日發電通】愛郷塾首領橘孝三郎は二十七日午後三時二十五分發列車で東京へ護送された

三滿鐵社員の身代金を要求

馬占山の敗兵から

【ハルビン二十七日發電通】馬占山の敗兵は綏に拉致した滿鐵社員等三名の身代金百五十萬元を要求して來た、敗兵は三名に食物も與へず虐待してゐる模樣で軍は救出に腐心してゐる

全國中等野球 臺灣豫選決勝戰

けふ高中、北工で開始

臺灣主催大朝後援全國中等學校優勝野球大會臺灣豫選決勝戰の日は來た、南部豫選の勝者高雄中學、北部豫選の最後まで殘れるチーム臺北工業對戰の日である、この日二十八日―臺灣海峽を横切る颱風は島都の空を薄暗らし圓山の頭には白雲の去來あわただしい颱風時々砂塵をまきあげるが連日の暑熱を吹き拂ふ爽快は既に格をなし外野まであふれる盛觀である定刻南軍チームの勇ましき入場式國旗掲揚、前年度優勝校高中より優勝旗の返還形の如く行はれ、次いで大會委員長總督府豫大總長立つて、「正々堂々スポーツマンシップによつて行はれなければ唯それは單に勝にすぎない」旨の告辭をなし之に對し大朝高中主將の力強い宣誓があつて式は閉ぢられた午後一時愈々プレーボールは宣せられた北工の先攻である球審飯島氏、壘審潮田、細、高田三氏兩軍のラインアップは次の如くである

（工業）		（高中）	
6	田濟	5	宗村
5	浦野	4	葛木
7	大野	6	濱原
1	孝野	9	佐藤
2	濱田	3	丸野
3	井上	2	大町
9	松浦	8	小島
8	二牧	1	山利
4	岸	7	和田

前佛大統領狙撃犯に死刑を宣告

故意の殺人として

【パリ廿七日發聯合】五月六日前佛大統領ポール・ドゥーメ氏を狙擊死に致らしめた露西亞人ゴルグーロフは地方裁判所で公判に附されてゐたが二十六日判決決定、故意による殺人犯人として陪審員による死刑を宣告せられた

北一中生大覇尖山に登山

【新竹電話】臺北一中新竹大覇尖山登山團生徒一行二十名は二十五日新竹州下竹東を出發したが低氣壓の襲來で日程を變更して二十六日大覇尖山をきはめ強行軍を以つて同日午後九時新竹着、二十七日北埔、二十八日上の島泊り二十九日北鑑水を經て分湖臺北の豫定である

西本願寺の奉悼會

臺北市新起町西本願寺別院では、三十日午前八時より明治天皇二十年祭奉悼會を執修し、法話がある

暴風警報（午前三時 第五報）

颱風は正午厦門へ 明日頃から好天氣

二十八日午前三時零分臺北測候所は暴風警報第五報を次の如く發表した

天候不穩の虞あり、更に北部の沿岸を警戒す、颱風の中心位置北緯二十三度東經一一九度、中心の推定氣壓示度七四〇粍、進行方向の豫測北々西時速一〇哩颱風は稍々發達し二十八日晩三時恒春の西方約百二十哩の海上にあり、每時十哩の速さにて北北西に進み、正午頃は厦門附近に達する見込、なほ颱風は次第に發達する模様である

颱風が通過したものか二十八日は午前十時半頃に至つて朝來の風もをさまり、空さへ晴れて氣溫も上昇し、暑さを覺える樣になつたが正午測候所では左の樣に語つた

幸に北部地方は大した影響も受けず颱風は大陸の方に行つてしまつた樣です、もう大丈夫でせう、臺北地方はこのまま天候が回復するでせうし、東南部の雨も二十八日の夕方迄にはあがつて二十九日あたりから全島一齊に好天氣となるでせう、又暑くなりますよ、沿岸は少し荒れてゐます

我水泳選手のエントリー

二十七日本部に提出

【ロサンゼルス二十七日電通特派員發】日本水上選手のエントリーは二十七日午前本部に提出された

男子の部 百米 宮崎康二、河石達吾、高橋成夫 四百米 大横田勉、横山隆志、杉本盛 千五百米 牧野正藏、北村久壽雄、石原田愿 百米背泳 清川正二、入江稔夫、河津憲太郎 二百米平泳 鶴田義行、小池禮三、中川重雄 八百米リレー 高石勝男、武村清、豐田久吉、片山榮吉、武村寅雄、遊佐正憲

女子の部 百米 松澤初穂、荒田雪江、小島一枝 四百米 守岡初子 百米背泳 橘田みさほ 二百米平泳 前畑秀子 四百米リレー 松澤、荒田、小島、守岡、横田、前畑 男子飛込 飛板小林一男、生江太郎、高飛石田英勝 女子飛込 飛板鎌倉悦子、高飛鎌倉悦子 水球 藤田明、阪上安太郎、竹林隊二、木村清兵衛、渓海東助、時任廠、土井修市、村井清、松木隆宜

四百米リレー、競泳の規則に關する限りにつき委員會の解釋は確定せぬが會期切迫により右エントリーはリレーに六名の候補を選げ其日の事情に從つてリレーチームを組織する模様である、若し委員會で六名以外の參加を許さぬ場合にはリレーのメンバーを變更すべき旨の保留を附してある

就寢中の老婆數ケ所斬らる

現場にタオル殘り 犯人を嚴探中

【基隆電話】基隆市大武崙外寮二八〇黄氏資娘（四〇）は二十八日午前零時半頃自宅寢室で唯一人就寢中を忍び込んだ何者かの爲に鋭利刀らしき兇器で頸部、腕、その他數ケ所を斬られたが急報により基隆署より係官急行目下犯人嚴探中、現場にはタオル一本が殘されてゐるのみで何等の手掛りなく犯人及び原因等その他一切不明である

袋米が落ちて人夫が重傷

【基隆電話】鹿島縣人當時基隆市大正町一六荷役會社人夫大本榮吉（三〇）は二十七日午前十一時頃新岸壁繫留中の瑞穂丸三番艙船底に於て艀荷の米を陸揚中丁度艀込をなすべく下して來た米一俵がどうした機か隣接同人の肩ツ玉にあたり押し潰されて瀕死の重傷を負うた直ちに基隆醫院に擔ぎ込んで目下加療中

新竹中學生のキャンプ

【新竹電話】新竹中學校生徒二十五名は土持大尉及び職員に引率されて八月一日午前七時出發シバジー及び井上溫泉にてキャンプを行ひ四日同地發午後三時新竹に歸ると

佛教講演會

臺北佛教青年會では、二十九日午後七時半より新起町西本願寺會館で駒澤大學講演部員の佛教講演會を開催する由

女・酒に無緣な者は大事は出來ない

故伊藤公の半面を彩る女性 ―鹽澤千代子の紅情秘話― （その四―終）

北京遊の御陪は御前さまへの御爲のためと思つて一同ホッとした位でした、その時李王が御前さまへ御伺ひつてゐるのを聞いてみますと [illegible]

「彼れは有馬代りに連れて來た女達です」とお答へになると「それなら一所に酒んでもいいではないか」と仰せられたので姿達も晴れて [illegible] 出來ました

時は必ず公は、在りし日の華姿の彼女を思ひ出されて「千代や、ひとつ踊つて見せろよ」と云つて胡蝶のやうに舞ひ狂ふ彼女の踊姿をうつとりと見惚るのだつた □

彼石に打ち砕く酒豪に伊藤公の身を案じる忠實な彼女は「こんなに毎晩お酒を召してはお身の毒で御座いますから御前さまもうお酒み過ばしては如何で御座いませう」と云へば、公は朗らかに笑ふのみで、強て云へば「馬鹿、酒とワシの身體が [illegible]」

「その頃の一挿話として殘つてゐるものにこんな話があります」と、彼女は當時の事を思ひ起こして附言した

「何んでも東京のある方が公の旅愁を慰めるのだと、東京新橋かの美しい藝者米を連れて京城へ連れて來て御前さまに一寸のお酌をさせたところ「御厚意は有難いがワシに今のところ必要がないから [illegible] ねられたことです、それに御前さまは常に仰有いました 女も飲まない、酒も呑まない人間は決して大仕事は出來ない [illegible]

伊藤公をめぐつて千代女の物語は容易につきなかつた。公の悲報を大阪で受けた時は泣いて泣いて泣きつくした果て、思ひ出の京城に再び戻りその後二十幾年男を退け『千代本』を經營に公の後半を偲びつつ今日の姿で送り續けて來たが何を感じたか多くを語らず、公が血を流した滿洲の地に際して現はれ、生前の伊藤公が物した懸物なる『英風蓋靈』の額を仰いで稱『千代本』を出現せしめたのである

□

（奉天にて……小濱生）

[illegible]

▲北一中上先發は月夜に拔を [illegible] て御勝した（傲心生）▲決勝戰にケガ負け等はない工業は臥薪嘗膽した（公平生）▲法大の早川君北一中の新チームに指導を續む（先聲）▲ファンよ工業の打擊振りを見たら特内がお分りだらう（有見生）▲三浦さんの人格を吾々同性が歡迎できるでせうか（現代婦人）▲林榮部よ當官の姿と子供の自動車は通り拔けてる…なきや（市民代表）▲晨夜人知名早何處者も不純分子の一人也（傍者一）▲府大の是非論は頭中に、彼らに人を認するな（アイ一）▲臺北市及附近にて酒田二十一聯隊出身又は同隊に務務された方人希望 [illegible]

商況（廿八日）

米況

正米市況（前場）

▲一期蓬萊米 當限 六、三〇 中限 六、四〇 先限 六、五一

▲一期丸糯米 二、八〇 二、七〇 二、八〇 二、九〇 四一〇 四〇九 四〇〇

正米市場（公定相場）

一期蓬萊米 當 六、二八 中 六、四二 先 六、五一 出來高 一四二車

一期丸糯米 各限不中

總出來高 二四〇 九一六

一期蓬萊米は昨後場強調の氣先今朝期米谷大放れ跡弱きを眺めて利喰買付に小堅く當限は六圓三〇錢と二丁高に前りアト下向いて二七錢とあり二八錢と弱く止め出來高三十三車、中限は六圓四〇錢と二丁安に前り三九錢を入れ四十一錢と堅く止め出來高百十三車、先限は六圓五一錢と四丁安に一本百〇一車出來て止め一期丸糯は各限不申に前場を終る

東京期米 ▲前場 [illegible]

大阪期米 ▲前場 [illegible]

神戸期米 ▲前場 [illegible]

各地氣溫（廿七日）

	最高	最低
恒春	二六・九	二三・一
臺東	二六・四	二三・四
高雄	二九・二	二四・二
臺南	二八・五	二三・六
澎湖	三一・五	二六・七
花蓮港	二五・九	二三・五
臺中	三一・六	二三・八
基隆	三〇・四	二四・八
那覇	三一・二	二六・二
長崎	三三・〇	二五・八
臺北	三〇・四	二四・九

（二十九日） 淡水 滿潮 前 七・三〇 後 九・〇〇 干潮 前 一・五五 後 一・五五 基隆 滿潮 前 九・三〇 後 一〇・〇五 干潮 [illegible]

天氣概況（廿八日）

本島は北西部は終り南部々東部は南七四〇粍程の颱風は恒春の西方約一二〇哩の海上にあり北北西に進行して居る模様であります

▲天氣豫報（二十九日）

一區（北部）南寄の和風荒れ

二區（東部）南寄の和風晴れ

三區（西部）（南部）南西和風晴一時驟雨

臺北地方 南寄の和風晴れ

八林）▲警銃器は高くて構はぬ、對策を漏らす者ではない（二二四）▲二十六日朝川端町府附近で英文新聞の切拔き帖お拾ひの方は（總督府調査課官房）▲無記名の通帳公館問通用切符を大學で拾得臺田町派出所へ（帝大學生部）

村岡公介妻キヨ子儀東京に於て本月二十二日午後二時急病にて死去致候間此段辱知諸君に謹告候
昭和七年七月二十七日
男子 若林倫次郎
石原幸作
横山虎次
新井庄藏
友人總代

ウヱルカム

御中元に ヒゲタ醤油
御贈答は品質本位
虚禮に流れず只一筋の感謝をヒゲタ醤油の品質に托して贈りませう
二リツトル壜詰 十六リツトル樽詰

リン病 消渇 どんな慢性も七日

キユーピー マヨネーズ 海にも山にも御家庭の御食膳にも

二日やく 流行性眼病藥

スピルカ つめたい清涼飲料

金儲の大將 自働菓子釣機 池原鑄造所 大阪市

タイヘイ レコード 大阪市 合資會社

殘月譜 (240)

志乃田廸司作 清水三重三畫

俺の件(七)

「それは、年歳で御座いますよ」

「年歳、それ以後は——」

「ほほ、お問ねになる迄も御座いませぬ、年歳の間、本人を疑つとも見極めて居りまして、これなら大丈夫、お先祖さまのお位牌を汚すやうなことはない、と見極めがつきましたら、はい、それはもう喜んですもの、何も家屋敷も財産も、はい、どうしてくれやうと氣の儘で、はい、わたしは、すつかり隠居させて頂きます」

「なるほど」

じみ〳〵、感服し切つた、俺之輔は云つた。

「偉い！よくお考へで御座るな、如何にも武家の女主人ぢや」

「え、その、おほめに預かるよりも、吉次さんを如何で御座いませう、頂けませうか？」

「いや、それで御座るか——」

「はい、年歳と云ふのが、御氣に召しませぬか？」

「いやいや、俺は、お貰ひ下さるとならば打ち明けますが、吉次はあれは拙者の子なので——」

「えッ——」

と驚いた露の母。

「ほほほ、と仰つしやつて年歳の試験を、充分せいと仰つしやつても、そりや無理で御座います。いいえ、それは駄目で御座います」

「ごりや、氣が早い、そんな譯で云つたのでは御座らぬ、正直正銘の我子、故あつて、久しく手許を離れて居たもので御座る。本人に異儀ない限りは、拙者から、宜しくお願ひいたすことに——」

「それはまあ、しかし、本人には只今、仰つしやつては頂けませんか？」

「さ、いろ〳〵考へも御座いますから、明日まで——」

「それでは、しかと、お願ひ致しましたぞ」

念を押して、露の母は帰つて行つた。

こちらは三千ケ浦、夕方、忙しいのに、吉次の働くのを、のつそり見ながら。

「こちらに、なかい事、お世話になつたが、いよ〳〵お別れだ、吉公にも世話になつたな」

「餞別、急に、何を仰つしやいます」

醜取と云はぬと氣嫌が悪いので、つい吉次も醜取と呼んでやる、それが又、三千ケ浦は得意だつた。

「宿ばれね、俺が、嫁に望まれたんだ」

「ほう、こりや又、結構な話で——」

「うん、因業親爺が、ちつたあ氣に食はないがね、何しろ、嫁は禮賛さま家中切つての器量良し！と云ふからね」

「そりや突ましい」

「此邸の御記さまも美しいが、屁があれぢやなあ」

吉次は黙つてしまつた。

「おい〳〵愚図するな、はゝ、年頃ぢや、俺のいい話しを耳にすれば身にもつまされらあな、いいやな、俺が膝栄家のその、たしか、葛とか云つたな、其國へ行つたら吉公、せいぜい、又、いい嫁の口でも探してやるから待つて居な」

三千ケ浦、いい氣なものである。

「これ〳〵」

甚之助が立ち出て來た。

「今夜は少し、みんなで相談したいことがあるに依つて、早く仕度をして——」

「へつ」

と答へて三千ケ浦。

「見ろ！吉公、俺の暇だぜ」

不況時代に苦闘する 松竹蒲田を觀る(下)

傳明、稔、時彦を失ひ非常な打撃

本社東京支局客員 藤すみ子

此處では一ケ年に約八十本の映畫を作るが、一本平均十卷平均として約八〇〇卷のフイルムが更に二十乃至三十本のプリントになるのであるから大略千六百乃至二千四百卷の生フイルムが消費される。一卷のフイルムは千呎とされてをるから其の全長は百六十萬呎乃至二百

四十萬呎に なる譯である。撮影されたフイルムは現像工場から乾燥室に送られ後整理室に行く、此處で別撮影したタイトル(字幕)が各場面毎に入れられると同時に撮影の場合とびとびに撮つた所々に番號が入れてあるから脚本と番號とを符合せしめ乍ら筋書通りに繼ぎ合せをなす此ものはネガチブ(陰畫)であるから次に濃度測定機に依つて

畫の濃淡を 數字的に測量して附號が付けられ「ポジチーブ」(陽畫)焼き付の際機械的に此の數字通りの焼き付濃度が得られる樣に便するのである。焼き付けられたポジ(ポジチーブの略)は現像、着色乾燥、整理の工場を經るのであるが整理後試寫されて關係者が立會ひ思はしくない所はどしどし撮影のやり直しである

斯くて完成 したものは二十乃至三十本にコピーされ說明書と共に警視廳に提出して檢閱を受ける。檢閱料は三米に就き五錢で檢閱濟みのものが始めて全國の映畫館に送られるのであるが一本の「ネガ」から御大典當時には一週間に二百八十本のコピーを撮つたことがあると云ふ。一映畫が全國を一巡して來るにはどうしても二、三年を要する一巡して來たものは

倉庫の中に 納められあたら花の名優の力作も麗華の日を待つより外はない。一卷一千呎の映畫は約十三乃至十七分で迴轉させるのであるから一秒間に十五—二十齣の割合で映寫されるわけで一呎のフイルムの中には十六齣位の畫が撮されてをる撮影の節約を要すことになるが大抵クランクを

毎秒二廻轉 すれば適當の速度に映寫されると云ふことだ。蒲田撮影所創立以來の大作は先年封切した「港東」であるさうで此れには數十萬圓の費用を費し半歲に亙る月日を掛け陸軍の大々的援助を受けて完成したのである。一九三二年科學の進步は遂にトーキーオンパレード時代を出現せんとしつつある。されば此處蒲田にも新しいトーキーステーヂが設備され

著々製作に 邁進しつつあるのである。時恰も國難時代に遭遇し王國式松竹フオンの試練極めて良好の中、一ケ年間の製作數に於ては斷然世界一であると稱する蒲田撮影所がよし傑作であるにしろ此處の新進が不況を突破するの意氣ありや否や、傳明、稔、時彦の三人氣俳優を失つた今日矢張り此處も苦闘は免れぬ

公開欄

本欄に寄せらる自由投稿は中傷は不可▲行數は十五字六十行以内▲匿名にても住所氏名は別に記入の事▲取捨は係にあり

失業者救濟の徹底的方策

老松浪士

◇怪傳と言はうか悲慘と言はうか若者を救へ、若者に職を與へよと言ふ叫びは今や普く天下に瀰漫してゐる、失業問題は昔からあつたものかと言ふに、さうではなく、蒸汽機關が工場に應用されるやうになつてからのことで、たしか西暦一七八五年以後だと云ふ、一反の布を織るのに四日も五日もかかつたものが今日では品物にもよりけりだが、どんな小さな工場でも工場と名の附く所では一日百反や二百反は織りあげる。昔は米一石の精白は頑强な壯夫一人一日の仕事の量ときまつてゐたものだが、之に代るに電氣動力を以てせば女子供を相手に十石や二十石の精白はなんでもないらしい

◇昨年、前の總務長官下村宏博士が見えての講演に、世界の人口増加率は大したもので、日本だけでも九十一萬四千餘人約度大分縣の總人口に匹敵する程の大量が年々殖えて行く、然るに仕事の方は反對に世界大戰後、逐年縮小され亞米利加でも英吉利でも獨逸でも伊太利でも自給自足の程度に止めてゐるから工場閉鎖、失業者の洪水と言ふことになるのだ云々と、政府は失業救濟に就き相當苦慮してゐるもののやうであるが、ちよつとやそつとの施設では迚も追付くものでない、鹽や酒の專賣位では焼石に水だ、發現に於ける日雇取の電力復興工事なども大に期待されたものであつたが二階から目藥程度のものでしかない。要するに對症療法、張り繕ひ程度のもので核心に觸れてゐないためだ

◇そこで思ふに、寧ろ極端な申分かも知れないが、蒸汽機關と機械動力の使用制限を行ふに在ると存ずる、前者は措いて問はずと後者に就ては大いに意見がある、が、然し、限られたる文字の範圍では詳細を盡す譯に行かない、何しろ、現今蒸汽の應用にトラックを使用するやうでは農村の疲弊は得て察し可ければである、田畑の耕耘に石炭臭い燻煙を吐きつつ動く怪物を使用するやうではお百姓の泣けは歇まぬ道理がない、イワン王國を生地で行く覺悟と努力、之れでなければならない、政府も農村のモラトリヤムなど言ふことにのぼつて居るより、斯うした問題を眞劍に攻究すべきだ

銷夏漫談室

不老不死

江原小彌太

邈察は西涼州で修錬の功を積んで立派な道術家になつた、嚴冬にも單衣一枚でとほした。昔の相撲時代に頒索が組麻團であつたが、それからずつと後の宋の文帝時代になつても顔色そのほかの形容までも少しも變つてゐなかつた。人のために吉凶を占つてやつたが、それが百發百中であつた。

「先生、あなたは神仙ぢやございませんか」

と或人が問うた。

「わたしは數千年前、周の武王が殷の紂王を討伐する前後のことを親しく見た、戰爭の前にあたつて戰爭を祝福する歌をうたひ凱旋の後に戰勝を祝福する舞をまつた」

と答へた。彼の名聲を聞いた宋の文帝が彼を召した、その時の彼の態度が「吾常…」といふやうな云ひ方で不遜であつたので、文帝はぐつと癪にさはつたが、まア我慢してゐた。彼は太子の宮殿の前をとほつてその宮門を指さしながら云つた。

「此の中に博奕島が居つてある。どうしてあんな賊害を與へるやうなものを飼つて置くのか」

霸懲の臣下があることを諷したのだが文帝はそれを怒つて、もう我慢にならないとて勅命を與へて自殺せしめ、その屍を棺に入れて江水に流し、赤岸岡で拾ひ上げてそこに埋させた。その翌年のことであつた。弟子の陳志が或る夜中にとつぜん器のやうに光が部屋を照らしたのでびつくりして起きた。見ると師の邈察が入つて來たのである。邈察が腰をおろすとまた一人の老人が入つて來た。邈察は立つて恭しくそれを迎へた。

「どなたですか」

と陳志は師にその老人のことを問うた。邈察はただ笑つてそれに答へず、さうして二人は出て行つた。この話が文帝の耳へ入つたので赤岸岡に埋めた棺を發いて中をしらべさせたら空拔けの殼となつてゐた。文帝は大いに悔やんだといふ。

◇ ◇

秦の始皇の晩年に鎮護の後へ惡性の傳染病が襲來して、道路に横死者がごろ〳〵ころがつた。すると鵝な鳥がどこからともなく草をくはへて來て死人の顔にそれをかぶせたら、その死人が生きかへつた。この奇しき現象が始皇の上聞に達した。始皇は早速その草を仙家の鬼谷に鑑定させたら

「海中に十洲ある、その中の祖洲にこの草があつて養神芝と云ふ。不老不死の靈草で、一株で一人を生かすことができる」

始皇は即ち徐福を祖洲へやつてその草を持つて來ることを命じた。徐福は海へ出たまま、いつまでも歸つて來ない。それから約八百年後の唐の開元年中に、ある士人が半身が麻痺になる奇病をわづらつた時にある人が教へてくれた。

「大海中に神仙がある、その神方が奇病をなほすだらう」

そこで登州から船で海へ出た、十日あまり風にまかせて船を進めて一孤島にちかづいた。島上に數百人の男女がある。船を岸に着けて一人の女に尋ねた。

「あなた方は何ですか」

「仙人です」

「髮の白い老人は誰ですか」

「徐君さまです」

「徐君？」

「之は秦の始皇帝の使でおいでになつた徐福さまです」

そこで彼は上陸して徐福に面會して、わけを話して仙藥を服用したら、忽ちに病疾がなほつたさうだ。

◇ ◇

白石生は、服餌辟穀で、仙藥調劑に要する藥品が買へないので、豚や羊を牧畜すること十年、やうやく萬金を蓄財することができて思ふぞんぶん藥品が買へるやうになつた。彼は白石を煮て食糧に代へ、山中に陰棲をかまへた。ずゐぶんの高齢であるが顔色はいつでも三十歳ばかりの壯年に見えた。

「先生、あなたはなぜ昇天しないのですか」

と或人が問うた。

「天上界が人間界よりも必ずしも樂しいとは保證できない、それに天上界には尊貴の方々が多い、それらに頭をさげて宮仕へするといふことは、人間界で樂しんでゐるよりも苦しいことでないとは限らないよ」

と答へたさうである(續く)

オペラのお蝶夫人 三浦環夫人 (10)

數奇を極めた彼女

一氣儘な浮氣か一
一悲戀の行路か一

三浦學士の留學

しかし戀てから知り合の中なのだから西野、松居氏等が千葉を呼んで、環夫人のことを思ひ切らせやうとしたのだが、そんな事で思ひ切るやうな、千葉ではなかつた

彼はかういふのであつた、彼とおれとのことは彼とおれとだけ知つてゐるのだ、何人の介在も許すべきでない、環とおれと二人切りで話をして解決すると、かういつたが、それには非常なる危險が豫想されるので、西野、松居兩氏をはじめ多數の環夫人贔屓の人々たちは千葉と夫人とを會はせないやうにした、若千葉を夫人に近づける機會を絶對に取りのぞかうとした。それはいふまでもなく、プリマドンナとしての環夫人を、日本的に擁護しておく必要があつたからである。

さういふ事からして環夫人は一身の危險を覺えずにはゐられなかつた、三浦學士はそれなら私が獨逸へ留學するから一緒に行かうと言ひ出した。學士は少しも、さういふことに係蹴を感じるやうな人ではなかつた。それは三浦學士として、自分に日本の戀を盗んだといふやうなことは、露ほども考へなかつたからである。

千葉こそ、本當に環夫人に取つては、この上もない欲しい存在であつたのである。が、それは環夫人の身に氣の弱さが千葉を許したからであるだから千葉側から、いへばおれを苦しめるのは彼だと云ふことにもなる。苦しみと苦しみとの相克なのであるが、そこに我等をして大いに考へしめるものがある。それは何よりも環夫人が日本の婦道といふことに對しての强い信念が無かつたことである。勿論千葉をいいとは云はないが矢張り環夫人が千葉に自分を許した事から大きな問題ひとつとなつたのである

慌しい夫婦ではある、折角日本へ戻つたばかりの三浦學士と環夫人とは千葉の執着から逃れる爲に、三浦學士のかねての希望でもあつたのでドイツへ留學することになつた。併しこの時からして學士と環夫人の心持ちには大きな距たりがあつた。

明日のお話は……雙葉離れ離れ……

總督府圖書館普通圖書(七月二十三日新著)

奈良風物記	小泉 鐵
奈良朝時代に於ける寺院經濟の研究	竹內 理三
基督教會の論據批判	瀧谷 治
聖フランシスコ・ザヴィエル小傳	吉田小五郎
國民道德本義	河野 省三
綴方教育原論	友納友次郎
學說の相談と其解決(?)	竹田 仁風
俳人蕪村	穎原退藏
商用通信習製	杉本 早苗
支那女流詩集	内田 泉之助
畫人石崎	高田 鉄郎
砂の塔	中村武羅夫
現代國民精神	丁下學術研究會
忠烈楠氏三勇士	小笠原長生
靜岡山史	靜岡縣靜岡市役所

創刊十五周年記念 二珠勝大會

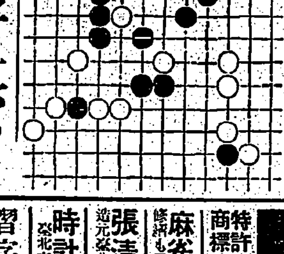

臺日聯珠

七星山人案

二珠勝大會の「聖明治橋」

(黑先)

△禁手其他制限撤廢

△黑白の四伸びに對する黑の止め珠は制限せず

名家敗退將棋 (六)

(鈴木氏二回勝三人目)

平手 △四段 鈴木禎一
先 ▲四段 樋口義雄

(圖は△四五歩迄の局面)

持駒 ▲樋口氏 銀歩歩歩
持駒 △鈴木氏 角銀歩歩歩

▲二四歩△同歩▲二三歩△同銀▲五五角△四四銀▲三七角△七六歩▲六四歩△七七歩成▲同銀△五三金右▲二五歩

▲樋口四段曰く 二四歩は却々に面倒で深く讀んだが直ちに五五角では五四金右と强く先を利かされて面白くない

▲鈴木四段曰く 二三同銀は三三銀では後に扱が殘る强く戰ふが此場合最善の積に思ひました

▲樋口四段曰く 三七角は八三銀と打つては五二飛と廻られて大變である

▲鈴木四段曰く 七六歩は隨分考へました五五歩では六六銀と打たれてもいけない積で敵金の形を惡しくする樣に運んだ

▲樋口四段曰く 六四歩は桂を犧牲にしても飛がよく働けてよい心算であつたが實際は餘程深く讀むべきである

▲大崎八段評 後手二三同銀は當然で三三銀と上つてに殺が殘るし殊に五五角と利かされても四四銀と位を張らうとしたは此場合最善であるが先手六四歩の突越しは形に囚はれて惡手であつた。七六同金と取り五五歩なれば四六歩の頭に辛抱すれば面白い味ひが殘らでもある

新刊紹介

◇製造工業の世界(上)最新科學圖鑑第十一號(非賣品)アルス發行の最新科學圖鑑は專門家が讀んでためになり、一般人が讀んで常識涵養になる點に見るいい本である、此の卷には「燃料工業」「纎維化學工業」「探鑛冶金業」の四部が說いてある(東京市神田區今川小路アルス發行)

◇製造工業の世界(下)最新科學圖鑑第十二號(非賣品)此の卷には「肥料」「香料製造工業」「製紙業」「化學原料」「セメント」「窯業」「染料、染色」に就て說いてあるが染織の頁には實物見本を添付するなど非常に親切な編輯ぶりである(東京市神田區今川小路アルス發行)

◇建設の化學(上)最新化學圖鑑第十號(非賣品)都市の建設に關する事項が諸外國大都市の實例入りで親切に說じられてゐる(東京市神田區今川小路アルス發行)

◇キング(八月號)本號は夏期特號であつて先づ表紙大レヴユー館は大人諸君、大座談會、現代名士講談、漫談、落語、小ばなし大會その他盛澤山の大編輯振りである(定價五十錢講談社發行)

◇犯罪科學(八月號)目次の主なるものは▲水上生活者の生態▲ピストル密輸入國犯罪の記▲泥棒は家の中▲江湖殺犯談錄▲有罪な女▲二つの英魂(定價五十錢東京市芝區南佐久間町二の一武俠社)

臺日案內

料金 三行 五十錢 七行 一圓 十行以上 一行 十五錢

書籍

●總督府指定 尋常小學校 國語讀本 ●總督府定價一圓五十錢郵税八錢 臺北市榮町 新高堂書店

特價 販賣 新本 臺北市本町二 文化發行 杵見書店

謝恩大廉價書籍特賣 期間七月中 臺北市新起町一 東陽堂書店

藥種商

便利な所に不在 各地有名藥店にあり エナモル 臺北市京町 木商店 電二八〇四番

醫院

X光線 內科 小兒科 臺北大和町 小林醫院 入院

藥生堂小林分院 ライト8

內地土産

名物 芭蕉煎餅 臺北市錦成町二 下江商店 電九二六番

治療所

さゝり專門 古賀治療院 臺北市西門町三

三共舍 臺北市榮町 電七一六

世帶道具

碁石碁盤 碁器一式 販賣 臺北市榮町二 大倉 分店

製靴商

靴は斷然國益靴 製靴元 臺北市 巴商會

料理屋

辨當と料理は魚物 北門町二(金光教會前) 電六三三

雜件

特許商標 辨理士 岸喜鑑 臺北市 電三八七

麻雀 一組 拾圓 文藝堂

張清式冷藏庫 供給元 臺北市下奎府町二 電三七四八

時計 修繕 臺北市 東京堂

習字用半紙 二千枚 一圓三十錢

冷西瓜 一個拾錢にて注文に應じます 臺北本町三 矢野果物店

債券 買入 臺北市 成町

生命保險 證券 買入 小口金融 仲介

桃園西瓜 一貫四十錢 臺北西門町

活動寫眞は 臺南府 高島商會

本邦唯一の精良品 サック 男女衛生用ゴム

○上製 一打卅八錢 三打一圓 六打 一圓七十五錢 十二打卸值三圓卅錢
○特製 一打五十五錢 三打一圓四十錢 六打二圓六十錢 十二打卸值五圓
○特上 一打七十五錢 三打二圓十錢 六打四圓 十二打卸值七圓五十錢
○別製 一打一圓 三打二圓六十錢 六打五圓 十二打卸值九圓五十錢
○舶來別選 一打一圓卅錢 三打三圓五十錢 六打六圓四十錢 十二打十二圓半
○優等 一打九十錢 三打二圓四十錢 六打四圓卅錢 十二打卸值八圓
○斷貼 半打一圓十錢 一打二圓
○女用 一個七十錢 二個一圓卅錢
日立ぬ様個人名偽で密送す他品と比較乞ふ○送料十二個郵券五分增
東京銀座西三ノ二 振替東京七〇〇五 丁子堂

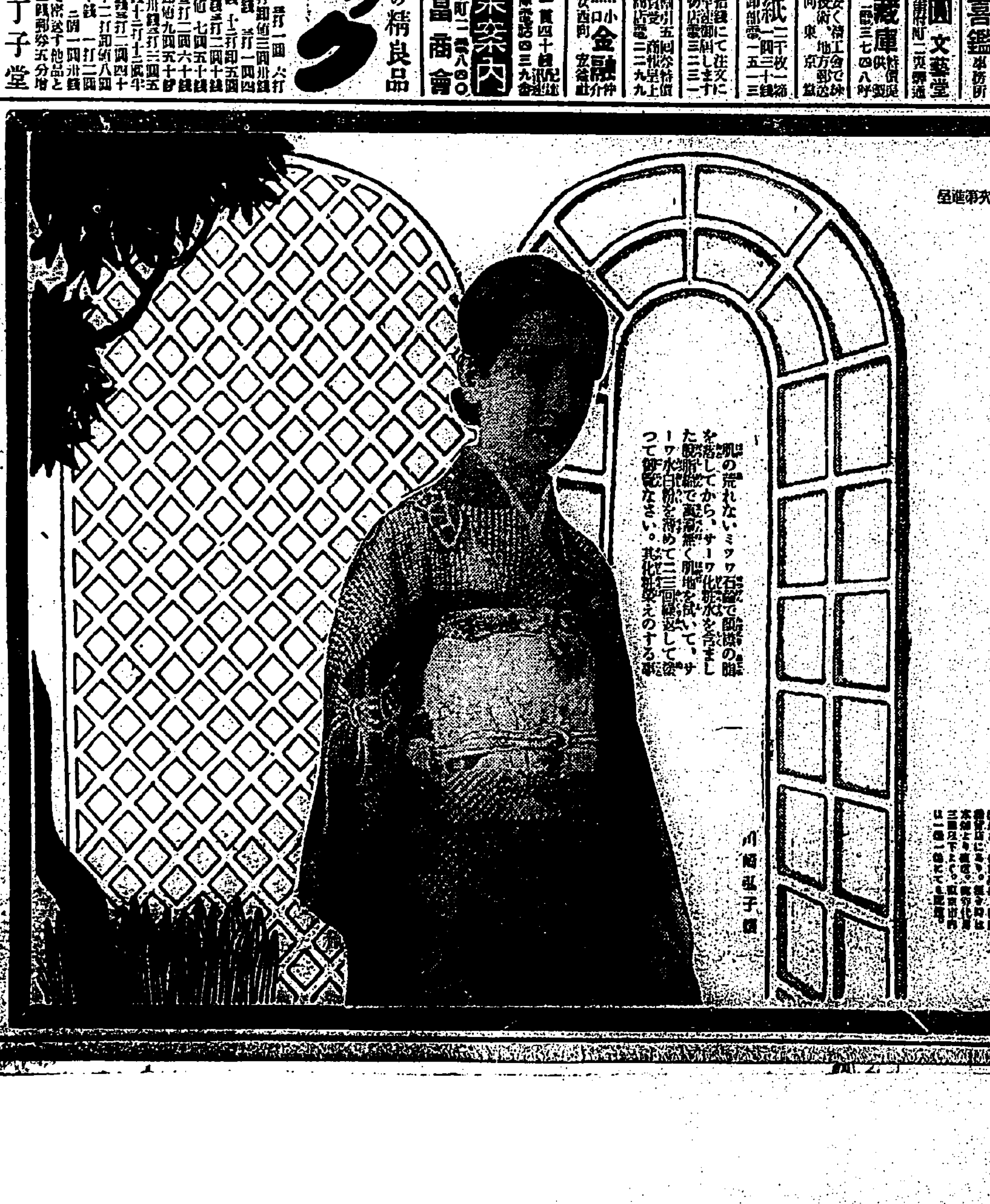

新形小判本「白粉の常識」御申越次第進呈

肌の荒れないミツワ石鹸で顔の脂を落してから、サーワ化粧水を含ました脱脂綿で萬遍無く肌地を拭いて、サーワ水白粉を溶めて二三回繰返して後つて御覧なさい。其化粧映えのする事

川崎弘子嬢

チタニウムを主劑に特殊の成分を配合せる

三木元子女史創製

サーワ白粉

頗る生彩ある箇性化粧が自在に且手早く出來ます

舊式の態とらしさが有りません 極自然に上品な仕上りです

從來に無い純無鉛無害で而も其被覆力は三倍 觸感甚だ快く色調は鮮麗 芳香得も云はれず 汗や脂に亂れず 粉が浮きません

新製品發賣
サーワ固煉白粉 (白・肌色) 各金三十五錢
サーワ水白粉 (白・肌・濃肌) 各金三十錢
サーワ粉白粉 (白・肌・濃肌) 各金二十錢
サーワ固形白粉 (白・肌色) 各金 十錢
(內地以外は運賃實費を加ふ)

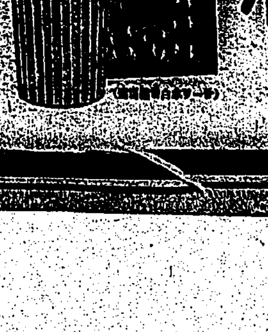

◎ミツワ石鹸本舖 丸見屋商店 東京・兩國(日本橋區米澤町)

漢文 臺灣日日新報

農村救濟各省要求浩繁
藏相意公債限發三億
豫算查定不免議論紛糾

二十八日東京電。農村救濟所關。各省豫算要求額。頗爲巨大。高橋藏相。鑑於國家財政現狀。公債發行額。務加制限。總額至多。止於三億圓之程度。與各省要求額。尚差相當。他日豫算查定。各省之間。議論或爲紛糾云。

議會卜八月末召集
齋藤首相親訪藏相
面商豫算編成

二十八日東京電。齋藤首相。與後藤農相會見後。午後三時。訪高橋藏相。面告救農施設實施關係。議會必欲八月末召集。豫算希急編成。更相討論時局應急對策。藏相語人如左。

首相之言。議會務欲早開。豫算早欲案齊。適今朝主計局長。報告各省要求皆齊出。從此查定。因議以急宜調查。其中雖係無評應急對策之名。照常要求。果眞應急策。自當最重考慮。況財源盡仰公債。公債總額。至何程度。得以許容。一大藏大臣。不便決定。必也。詳審事業計畫內容。附議閣議決之云々。

鄭桂林奉張學良命
赴綏中與谷〇隊戰

二十七日錦州電。谷〇隊。駐屯綏中。警備秦山線一帶。鄭桂林。最近接張學良。關秦山線之命。率義勇軍二千。望綏中進。與谷〇隊一枝衝突云。

張軍鄭桂林部隊
與我谷〇隊激戰

二十七日錦州急電。二十七日午後二時。秦山線綏中西南方四里飲馬川附近。有谷大佐所率〇隊主力。與張學良殘黨軍鄭桂林所率一千名兵匪。衝突激戰云。

我軍戰死六名重傷四名
敵軍死傷百名以上

二十七日錦州電。谷〇隊。與鄭桂林軍激戰。至午後五時判明者。我軍損害戰死六名。重傷四名。敵之死傷百名以上。目下頑強抵抗云。

戰死者姓名

二十七日錦州電。綏中戰鬪。我戰死者如左。

磯部軍曹。三神一等兵。百目木一等兵。田代二等兵。在家二等兵。上原予二等兵。

以上六名皆青森縣出身。

米價反騰
百斤起五十錢
蓬萊米暢銷

去二十六日米價。落至谷底。二十七日漸有起色。二十八朝期米暴騰。大阪先限起六十八丁。九時半蓬萊米期外當限六圓四十錢。中限六圓五十五錢。先限六圓六十五錢。視二十六日午後最低時。百斤已起五十錢。來月已屆木天災期。多受天候支配。必有相當大波瀾。時値米界買派沒落。賣派乡轉爲強氣。今後定有相當反動局勢。蓬萊米因其價廉。每石低於內地米四五圓。備受內地歡迎。八月中移出額有厚望云。

滿洲四頭統一陸軍異動內定
武藤本庄兩將軍對調
一補關東司令官一參議官

二十八日東京電。陸軍定期大異動。決定八月八日發令。目下方於首腦部銓衡。既報將級外。更有轉補。迄今內定大昌如左。

▲滿洲關係

軍事參議官 大將 武藤 信義 補關東軍司令官

關東軍司令官 中將 本庄 補軍事參議官

陸軍次官 中將 小磯 國昭 補關東軍參謀長

築城部本部長 中將 山內 靜夫 認爲關東軍交通顧問(依然現役)

關東軍參謀長 少將 橋本虎之助 補關東憲兵隊長

又關東軍高級參謀步兵大佐板垣征四郎氏。任少將。認爲關東軍司令部(執政顧問・關東軍司令部囑託)砲兵大佐乡川駿氏。任少將依願豫備役。認爲滿洲國顧問。陸軍省整備局統制課長步兵大佐齋藤彌平太氏。補關東軍參謀。

▲一般轉補

騎兵監 中將 柳川 平助 任陸軍次官(一等)

軍馬補充部本部長 中將 梅崎延太郎 補第二十師團長(龍山)

又騎兵第一旅團長少將吉滿四輔氏。任中將。補騎兵監。騎兵監部附少將原當成氏補騎兵第一旅團長。騎兵第二旅團長少將高波祐治氏。補騎兵第一旅團長。砲工學校工兵科長少將高橋眞氏。補築城部本部長。第十二師團司令部附少將武藤一彥氏。補軍馬補充部本部長。工兵監部附少將佐村益雄氏。補陸軍通信學校長。技術本部總務部長少將中島二郎氏。補技術本部第一部長。朝鮮軍參謀騎兵大佐中山蕃氏。任少將。補騎兵監部附。電信第一聯隊長工兵大佐星川乞氏。任少將。補工兵監部附。陸中古馬政課長騎兵大佐飯田貞固氏。補陸軍省高級副官。騎兵第二十六聯隊長騎兵大佐坂本健吉氏。補陸軍省馬政課長。

此外關東軍。新設參謀長制度。第七師團長。拉陸軍大學校長。均或更迭。此若實現。第七師團長。以獨立守備隊司令官森連中將。陸軍大學校長。且參謀本部第一部長古莊幹郎少將。第一部長。由參謀本部長小畑敏四郎少將補之云。

朴子方委月會
附議重要事項

東石郡朴子街方面委員。於去二十五日午後七時半。在該街樓上。如例開方面委員月例會。附議重要事項如下。一、祭典冠婚喪葬救川節約所關之件。二、精神病者施療所關之件。三、乞丐救濟禁止沿街呼化所關之件。四、社會不良分子及逆子制裁所關之件云。

苗栗竹東兩郡
龍眼豫想豐收

苗栗郡下四湖庄。及竹東郡寶山庄係州下龍眼之豐產地。現結實纍々。內厚湯甜。粒形圓大。倘今後不逢暴雨害。豫想比客歲可增收三成餘云。

失業之人
五月一日現在
料四十八萬餘

二十八日東京電。據內務省社會局調查。本年五月一日現在。全國失業者。調查人口七百四萬二千六百四十二名。料有四十八萬三千一百九名。其失業率百中有六零八六。比之前月。失業者數。增加七百四十三名。其失業率。減少零一云。

關本島當面問題
中川總督縱橫談
蒞任四十日通曉島情

中川總督。蒞任後經四十日。關本島統治及島情。大體已通曉。去二十七日就當面問題其他。縱談如左。

臺灣之工業化

余關此問題未詳聞。日月潭工事。于二年半後竣工。發電十萬基羅。唯就現實問題。電力會社應有相當研究。蓋在臺灣。確爲大問題。于二十八日。欲派取此洛事情。

評議會與共婚

開評議會。而諮問共婚法。然不必以共婚法而開之。此內臺人結婚之合法化。此次必欲斷行。意欲自明年實施。如以實體決之戶籍法。一氣施行。無過于此。唯此施于臺灣。其有關係之內地諸官署。贊成與否。若明年赴不及。則恐延緩。故爲一時的便法。勢至採用共婚法。亦未可知。

移米制限問題

臺灣總督府。對農林大臣固有言及。後藤農相。爲臺灣移故者。應有多少考慮。前頃東京出張所。亦令爲傳言。唯無何等回答。此或因無何等決定者。米之統制。現在固宜施行。若只以內地爲主體而統制之。則爲錯誤。而對自國領土之朝鮮臺灣。置之不顧。殊爲矛盾。若由內地朝鮮臺灣。合爲一體。由大局而爲適切統制。當不能何等反對。則此統制不得不服從也。

都市及自治制

自治制問題。乃現在一般之通念。朝鮮既已實施。而臺灣亦當然爲問題。若只都合地先布。亦爲一法。要之臺灣有特殊事情。希其監督條件則可矣。總之不可不研究之問題也。

臺米當無差別待遇
拓務省談米穀統制

二十七日東京支局特電。今農林省米穀統制方法。尚未明。朝鮮深慮其打擊。屢與要路協議。無如農林省統制案。尚不知其內容。故其陳情形式。無從決定。據拓務當局所談。由現在觀之。米穀統制。乃大多數所希望。而此統制。非徒制限植民地米移入內地之意。有時制限。有時當買上。而隨米界緩急。爲之調節。不以朝鮮米。臺灣米。而爲之差別待遇也。如有此事。合應起而奮鬪也。統制案將提出於臨時議會。早晚必向拓務省交涉。此事關聯各植民地農村救濟問題。利害所係。非輕也云。

內臺航空路開設
負擔半額督府不肯
若只一部則有考慮餘地

臨時議會提出之遞信省救濟案之一部。對于札幌東京。福岡臺灣。有新航空路開設案。該飛行場設置費。計上一千萬圓(其中本年度五百萬圓)。而臺灣航空路新設案內容。將福岡臺北間。如內臺航路。一週間三往復。于沖繩縣下。設中間不時著陸飛行場三處。其所要經費約七十萬圓。在豫算面所見總計費七百八十八萬餘圓。其支出法。本年度十四萬圓。明年度百三十五萬圓。其次爲百三十萬圓之率。以十一箇年繼續事業。遞信省欲將此經費半額。使臺灣總督府負擔。現在折衝。然督府爲貽于財源難。答以不能贊同此案。而二十七日。更有通牒再促考慮。督府更答以半額負擔全然無望。若一部分負擔。則有考慮餘地。當此時局匡救施設。各省編成彪大豫算。其中有迂遠于救濟實質者。如遞信省內航空路開設案。只觀其臺灣航路之例。總費約八百萬圓。而中間三飛行場開設所要努力。延人員十三萬。此努力費。則以爲失業救濟。于此機會。北自北海道。南至臺灣。開設航空路。一面以資國防。然海軍已每年實行臺灣飛行。在軍事上價値。無大問題。而大藏省查定方針。經費亦限爲臨時的。其國經常費。回避貽累後年度。乃限爲最有效者。故督府決爲承諾應分負擔。然該案難成立。似難望實現也云。

保甲書記講習

七星郡汐止分室及松山分室管內。保甲書記十二名。自月二十六日起一週間。在松山分室演武場。每日八時起。至午後三時。開于保甲事務講習會。講師爲兩分室主任云。

萬華露店市
協議開場
八月一日起

萬華俱樂部後空地。無償提供於路店商人。爲路店商市場一節。屢誌前報。該地面之鋪填整頓已畢。來八月一日起。將行開市。同時將公園及龍山寺欄杆內。及欄杆外正面。禁止商人設賣。二十九日午後一時。欲在龍山公學校講堂。協議一切云。

米穀需給調節運用資金
增加五千萬圓爲四億圓
高橋藏相亦同意於農相

二十八日東京電。農林省。米穀需給調節特別會計。運用資金三億五千萬圓。殆已用盡。米價調節。欲有效行之。更要增加五千萬圓。藏相諒解。藏相亦認爲不得已事情。同意提案於臨時議會。增加米穀調節資金五千萬圓。總額改爲四億圓。藏相平素持論。主張公定米價。輸入外米。歸政府專賣。然非實現之淺。此際承認增加五千萬圓云。

奸商射利
蓬萊混在來米
檢查員告發

大稻埕土壠間陳茂生。去二十六日。以蓬萊米七十一袋。請米穀檢查所檢查。發見十三袋混入在來種。作田技師。二十七日午前。向邀米穀商組合加納主事。命其嚴加約束。組合將開役員會。協議對策。米穀檢查所因告發之。同人於四五日前。曾有三袋混入在來米。因促其注意。不肯反省。貽害米界聲價不淺也。

煙草賣捌組
臺南支部總會

臺灣煙草賣捌人組合臺南支部。第三回定期總會。定二十九朝九時。開於組合事務所樓上。是日除報告昭和六年度收支外。並欲議臺北總會出席人數。與專賣要覽購入配佈實況。而專賣支局有諮問事項二。一、煙草商況所關。一、煙草賣上增進策及其他所關云。

無腔笛

▲臺灣統治方針。一爲內臺人融和。從來臺北諸內地人團體。有事則邀本島人諸團體。與之合同建議。此回臺灣米之移出內地。將受制限。島內各處。引爲臺灣全體死活問題。置々反對。北營淺綫于當局人雲。最近臺北實業會。自中辻老同新役員。皆滿場一致。決定積極的。與本島人諸團體合作。促內地諸主張者反省。此點不獨本島人諸團體好感。一般聞之。亦以爲必如是。始能與融和之實也。

▲元相原臺北高等法院長。雅號淡水。掛冠後閒雲野鶴。悠々自適。近寄到(天龍記勝)詩集一卷。天龍川發源于諏訪湖。蜿蜒百里。東流注海。山水奇絕。同遊者九人。相原翁及館森袖海先生之久寓臺灣。固不待論。如國分青厓詩伯。及磯爲瀬坡博士。亦曾於蔣華總督時來臺。與其臺諸文士解詠。九人中臺灣緣故者。得四人。讀之殊令人懷舊情深也。

貨物臺車被汽動車
撞跳入製糖工場
汽動車亦起大故障

大日本製糖社線北港嘉義間。去二十六日。有嘉義發第一七列汽動車。欲往北港驛。午後八時。在距該驛約一丁之橫路。有九三連臺車苦力。押一輛貨物臺車。在該處卸貨。不注意到車時間。其時該汽動車驀至。急鳴笛且欲制止。然已不及。致正面衝突。起一大音響。貨物臺車。被撞跳飛至同製糖工場。而該汽動車。亦起大故障。幸人命無害云。

奏殼仔絃
被島巡毆打

邇來到處均有非難警官之聲者。如去二十六夜九時十分。在新莊街第五保內某樓下製造業者之子某。在其宅畔港邊乘涼。奏殼仔絃。忽逢近由基隆新轉任之某島巡。適巡迴其地。聞其所奏。爲殼仔絃。不分皂白。先賞以巴掌。拉將該殼仔絃折毀。其店員。乃同街驛務支館某子。聞風出爲觀視。該巡查意爲欲出風頭。乃藉詞將他滯往警衛。亦賞以數巴掌。一時觀者如堵。俱抱不平。後幸得該保々正。開報密爲婉轉。方得釋回。而一般謂基隆。有西皮派。惡殼仔絃。福祿派。則惡吊鬼絃。諒該處亦必爲西皮派。故聞音發怒。然新莊不惟無此派。而亦未聞有嚴禁不得奏殼仔絃之事也。

滯納租穀憤被起耕
在親族會議時
出手把齒傷人

鳳山郡大寮庄山子頂。去二十五日夜十時頃。有同一陳姓。親族間起一場大搶鬪。原因係陳鼻。對陳姓公業管理人陳呱賑借。因滯納小租穀四百二十石。致被呱解賑他人。鼻懷恨在心。適是夜。呱招集親族會議之時。鼻由傍中出突然手把齒。呱見來勢險惡。乃避入室內。然鼻竟轉出。又陳坤腹部。此時有陳溫等。亦受傷。鬪一場。當地矢野巡查聞報。急赴現場制止。聞双方均負傷頗重云。

倉庫解決案
發表延期

基隆倉庫上屋問題解決案。初擬于二十八日午前十時。由堀田交通局總長發表說明。副島總長在上。延明一兩日。然于二十七日。已將協商內容聞告之。

某作傾通譯。爲調停中江兩地方婚姻。爲金拾圓。貧人私娶。致不得如願。竟召乞丐不獨乞丐證。且爲非也。(途說道說)以林街某藥種商。誘騙家某女。被女家瞞見。行將涉訟。現得面如土色。可笑也。(桑梅悲生)湖口庄某子湖張家棄婦之醜也。(末世記)丟女者之醜也。近來頗難於處置。非有特別事情。以不嫁女爲是。

如南投街某油炸檜業者之被拘可能也。(寧一反三)結婚政策。自古以來。卽有之。莫怪洪某以長女。許嫁與某富家長男。借以聯絡兩家。雖然。備受股東之反對。終非利益。(自孤爲宜)林本源三房林鶴壽氏。最近被邱木氏(稻木會社代表取締役)差押地祭一事。坊間多有種種臆說。據某消息通所談云。從來林邱兩氏共同創立稻木商業株式會社。持株各半。稻利證務均分。林邱兩氏。爲代表社員。從前林氏爲經辯金長門經北當時負債數十萬。林氏久爲滬上寓公。乃許邱氏出爲整理。後依邱氏之努力。更稻織納木會社。所有對外貸借關係。邱氏爲之支配。其間林氏曾對會社。支去巨款。致會社財政。不能圓滑。近因糖氣不況。益形不支。林社長對此責任上。久置不理。邱氏屢次到滬商量。皆不得要領。邱氏爲欲清還會社債務。不得已執最後手段。提出差押手續。關於林社長對會社支款。每年依會社決算。概有蓋印承認。故有認證。又有林氏自作承認書數通爲據。或傳林氏將提出刑事訴訟。然非事實。現據某要人出爲斡旋。諒不久必能解決云。(如是我聞)

內地人女
在芝山岩圖自殺
執拳銃擊喉部

臺北州七星郡士林庄芝山岩。去二十七日午前九時。有一內地人女。負傷倒地呼救。被同地人周某發見。背負至北投路上。乘自動車。時外出。搭汽車往士林。登芝山岩。服睡眠劑後。執拳銃自擊喉部。意識不明。跌落一丈餘崖下。翌早爲周某發見。周某救同女。現入臺北病院療治。幸彈丸不貫通。喉部負傷火傷。及數處。負傷頗重云。

貧病縊死樹上

嘉義郡小梅庄大草埔人黃德春。年三十一。去二十五日。突然失蹤。翌二十六日午後六時頃。有通行人。發見其縊死在同人之宅北樹上。原因聞自本年一月中胃病。乏資醫治。厭世自殺云。

竊王爺金牌
被執送東石郡

東石郡布袋庄大寮人。前科三犯黃拋。年二十八。去二十三日。入關庄內田王爺廟。竊取金牌六箇。價五十圓。潛入嘉義市內。欲賣出時。被北門町派出所黃巡查捕住。二十七日押交東石郡警察課究辦。

取調密吸阿片

高雄市北野町二丁目人。阿片違警令前科三犯。非水火。年五十七。去二十五日午後十時頃。在自宅。爲欲緩和預防注射疼痛。勸誘其內緣妻鄭氏施。密吸阿片。被鹽埕町派出所巡查發見。目下由警察署司法係取調中云。

貴金屬盜難案
刑期滿了出獄後
竊盜眞犯人始發現
廿七日公判開廷

臺北州海山郡中和庄四十張三十五番地林石金。昭和三年十二月二十七日。因臺北市本町二丁目盛進商行。失去腕時計。懷中時計合計三個。時價百二十七圓。及同月三十日。失去白金金剛鑽入手指。時價千二百圓。腕時計。懷中時計。時價百二十圓。被檢舉爲竊盜犯人。在臺北地方法院。受判決懲役一年。上訴無效。迨刑期滿了出獄後。同人情婦現住所臺北市建成町一丁目百四十八番地。本居地海山郡中和庄劉游氏金。年三十九。忽向臺北地方法院。自首自己爲眞犯人。是故法院當局。殊見狼狽。急爲調查。眞相結果。得以判明之冤罪。刑事補償法。本島亦決自來年度施行。値此之時。殊多惹人注目云。

犯人吐實
云初懼罪入獄

關此劉游氏金之竊盜僞證事件公判。去二十七日午前十一時半。在臺北地方法院刑事單獨部法廷。由瀧澤判官。瀧澤檢察官係之下開廷。被告劉游氏金。年近不惑。對於判官訊問。低聲應答。又就於自首動機。云爲受良心所責云。

不勝慚愧
檢察官率直談
求刑一年半

被告辯問後。移入對林石金。以竊盜罪名下也訴。本件屬可怖事件。自己爲檢察官。生活中。自勿論待言。由先輩之經驗觀之。屬稀有事件。惹出如此事件。不勝慚愧。率直自白。最初一覽警察記錄。林石金。明白自白。確實地檢證之時。對警察官。陳述竊盜狀況。且到檢察廷時。亦自白。亦有證據品。又賣出事實明白。爲眞犯人。並無一點疑點。兼有被告人對游氏金證言不圖意外。被告人自首。依其他之證據存在。林石金之冤罪。遂得判明。終入木獄。求刑懲役一年六月。辯護人提出辯護士有情狀論。至午後一時閉廷。判決在來三十日云。

阿片密吸嫌疑
不服控訴

臺北市下奎府町一丁目陳炳祺氏。月前爲密吸阿片嫌疑事件。被北署刑事告發。受卽決拘留一箇月。陳以事係無根。不服控訴。來三十日。將在臺北地方法院覆審部。開始公判云。

彭氏撞球問題
太平町會
發聲明書

月十八日。木島惟一撞球家。彭椿棟告。對於太平町會之歡迎會。以午後近四時返。至不果撞。約束晚間七時。又不果往一則。逢生出許多波瀾。爲是同會恐招世人誤解。乃發出聲明書如左。

不平則鳴。彭君撞球。吾人何涉。受其婉託。念獎勵青年。不妨後援。適十五日理事會。乘便提出決議。文日爲彭。撞球界開歡迎會。定會券三十錢。除開費而外。餘金一切。送他爲紀念品之御禮。並將情。聊言北溟。設撥分明。耗十八日當開會之際。彭君向理事耳邊。細語先要借金。被座中聞者揶揄。致失意歸去。自己失策。悔莫及。而捏言誹謗。損人名譽。眞惡作劇。會衆不平。應此發明。

新竹

衛生講談

竹郡香山庄牛埔磐所。爲傳達虎疫豫防之遵守事項。去二十五夜七時。召集保甲民。開衛生講談會。請談者派出所巡查。併學校教職員。衛生保甲書記等數名。

日射病多

新竹市內。自月二十日以來。氣溫連日上升。勞動者中。起日射病者。日平均有四五名。又自二十三日以來。更日增至六七名。據醫師報告統計。至二十五日。患者累計約有四十餘名。重者現入於新竹醫院治療。亦有數名云。

檢帽成績

六月中。州下檢帽成績。卽在新竹檢查所檢查者。合格之紙帽一六、一三九頂。不合格九一頂。計一六、二三〇頂。在苑裡檢查所檢查者。合格之紙帽三、五九七頂。不格三頂。計三、六〇〇頂。同受檢大甲帽全部合格。頂數一五四三頂。

教養試驗

新竹州。爲考試警察官之教養。去二十五日上午八時起。委託稻田警部。佛生川口警部補。爲試驗官。在州廳學術講習室。召集警務部。在職巡查。併新竹署部職員等。執行教養試驗。

嘉義

煙葉收納

嘉義郡中埔庄頂六煙草收納場。本年葉煙草收納。七月二十六日完結。其收入之成績。人員八百四十一名。葉煙草斤量二十七萬七千五百二十五斤。金額十四萬五千百九十五圓五十錢。每一斤平均五十二錢五厘云。

運動留任

嘉義郡水上庄長。來九月二十日滿任。聞有一派暗中運動者。同庄人士。多爲於此派之策動。訂來二十日午後一時。在同所議開。關庄民大會。任縉庄長云。

庄別稅額

嘉義稅務出張所管內。其中有三州北部一市六郡。三十四庄。及阿里山番地。本年度前期分之州稅調定金額四十四萬七千百三十五圓餘。人員十七萬五千二百人。去七月二十五日限期。收入金額四十二萬五千五百五十圓餘。人員十六萬六千五十一名。步合得九成五分四厘。人員九成四分七厘。比前年度收入成績。殆有九厘。各郡各庄別納入成績如左。嘉義市納入八成七分一厘。新營郡柳營。後壁。番社。白河。三庄納完外鹽水。新營。一街二庄未済。嘉義郡十庄全部未済。平均納入

人事

▲板橋公學校第二十二回及二十五回卒業生同期會。訂來三十一日々曜午後四時半起。於林本源庭園開催。其會費每人金六十錢。又十二回卒業生同期會。定來三十日午後六時起。開於母校。

▲由苗栗郡中等學生卒業生。併在學生組織之學友會。訂來三十一日午前九時。開于苗栗公講堂。當日按映活寫。以爲餘興。

▲新竹一公第二十四回卒業生同窓會。訂來三十一日夜間八時起。開於新竹公會堂。是日擬擧總會。樂籍引抽籤。種々餘興。又新竹小學同窓會。則訂同日上午八時半。開於同校講堂。餘興由卒業生有志。肉彈三勇士之劇演。又新竹中學同窓會。爲八月七日上午九時。開於同校講堂。同窓女同窓會。八月二十一日。開於同校休憩室云。

▲新竹驛前古雲捷氏。者番在新竹北埔間之通行道路。創設仮茶所。並納涼休息亭。供行旅休憩。頗爲便利也。

▲新莊街稅務林氏之令正葬儀。訂二十九日上午八時。在其自宅執行。

▲澎湖白沙庄中屯分教場。訓導郭景容氏。者番與馬公窩女卽中和氏之長女王振歸。去十四日在馬公々會堂開披露宴。

▲北港郡役所。勸業課員。及家族。於去二十七日。午前七時。分乘自動車至三條崙海水浴。至午後五時歸港。

廣告

右者七月二十五日附拙店印鑑紛失ニ付無效 後廢止七月日限リ無效ト致候
昭和七年七月二十六日
七星郡松山庄 阿成精米所 謹告

臺灣日日新報

會社員、店員、官公吏、商工業關係者、教育家、經世家、特に、至誠愛國の人の御精讀を希ふ！

非常な評判！白熱的大賣行！

『榮えゆく道』

野間清治著

五十錢

斯く迄の推薦、激賞を賜はり

只々感激に堪へずと野間社長感泣！

社員一同大感謝！愈々奮勵努力を期す！

處世の道の精髓

人道の大道を說き盡してゐる

時事新報社長　武藤山治先生

最近米國の大實業家ヘンリー・フォード氏は自費を以て、不況時と之れに處する覺悟に關する、自己の意見を米國で有名なリテラリー・ダイゼスト誌に揭載してゐる。私は我國にもフォード氏の如き篤志家あらずやと、その出現を翹望してゐたのである。

然るに最近野間清治氏の『榮えゆく道』を見て非常に愉快に思つたのである。野間氏の說く處はフォード氏以上に親切であり、適切であり、時弊を救ふにこれ以上の名論はないと思はるゝものである。野間氏が本書に擧げられた範圍の廣きに至つては雲泥、フォード氏の及ぶ處ではあるまい。

野間氏は驚くべき常識を以て、卑近の事例の中に千萬卷の書にも盛らるべき處世の道の精髓、人道の大道を本書に說き盡して居る、私は近來の一大名著として切に本書を江湖に推薦し度いと思ふのである。

正に國難日本の大燈明臺

自然に頭の下るを覺える

陸軍少將　櫻井忠溫先生

『頭から終まで讀みました。先づ何と云ふ行屆いた說び方であらうと感じ入りました。ヘラ／＼するやうなところも少からずあるが、かうも大膽に腹を打ち割つてでなければ、人を諭ゆることは出來ないでせう。「諭ゆる」といふことは野間先生には容へてゐられないことかも知れぬが、これを讀んで、「これはしまつた」「かうしなくちやいかん」「今までの行き方が違つてゐた」と云ふことを感じないものがあるでせうか。一步一步の榮え行く道があるやうなものの、この難局に立つた日本をどうして救ふか、どうして榮えしめるかといふことが、諄々として說いてあるところに自然に頭の下るを覺ゆる。正に國難日本の大燈明臺

[illegible]ところは先生の風采そのまゝで、大膽の如くして、しかも細心に、慈母の如き柔かい眼を以て我れ等に向つてゐるところ、全く頼もしきものであり、眞に眞劍の大文字だと思ひます。

[illegible]臺として現はれたものだと思ひます。

自己建設と一社經營の

眞劍熱烈なる體驗談

東電副社長　小林一三先生

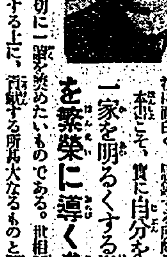

今度新に公にされた野間先生の著書『榮えゆく道』を拜讀、日夜繁劇なる執務の裡にありても、絶えず自己の修養に努めらるゝ先生の、自己建設と一社經營の眞劍熱烈なる體驗談は、誠に興味深く、感銘する所頗る深きものがある。本書こそ、眞に自分を作り上げる修養書、一家を明るくする教科書、一店一社を繁榮に導く參考書として、誠にこの上なき良書で、何人にも切に一讀を薦めたいものである。世相不安、國步多艱の秋に當つて人心を振興し、現狀を打開する上に、貢獻する所甚大なるものと確信し、敢て廣く天下に推奬する所以である。

その清新さ、高さかをり

これから世に出る青年男女にも

山田わか先生

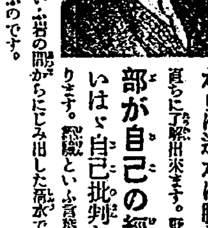

宗教家のうちに宗教臭くさい人があると同じやうに政治家にも政治家臭、實業家にも實業家臭く、それぞれのくさみを持つた人があります。そのために折角の言說も人に容れられない用ひられないばかりでなく、時には反感さへ持たれてしまひます。けれども野間氏はさう云ふ臭味からは遙かに脫して居られる。その理由は直ちに了解出來ます。野間氏の言說は、殆んど全部が自己の經驗を基礎としたものであります。いはゞ自己批判と云つてもよいものであります。經驗といふ言葉は誰にも好まれる。と云ふのは、經驗と云ふものは生活といふ岩の間からにじみ出した清水で、その清新さ、その高さかをりに誰でも魅せられてしまふのです。

世には鼻持ちならぬくさい書物、云ひかへれば、あちらこちらから掻き集めた集合物、何のかゝりもない溜水のやうな書物が少なくないに反して、野間清治氏の『榮えゆく道』は經驗といふ清水の貯水池、既に社會に活躍してゐる人も、これから世に出ようとする青年男女は須らくこの清水を汲んでさわやかな氣分を味ひ自己を磨し成長に資すべきである。

熱烈なる讚辭、推奬の辭を寄せられし名家御芳名

何れ何等かの方法を以て御高評を發表致します

東京文理科大學教授　中島信虎先生
海軍大將　財部彪先生
[illegible]　川合玉堂先生
救世軍中將　山室軍平先生
樞密顧問官　江木千之先生
男爵　大倉喜七郎先生
文藝家　篠原春次先生
前內閣總理大臣　若槻禮次郎先生
日本銀行總裁　土方久徵先生
文藝家　福田正夫先生
辯護士　小島源三郎先生
侍從武官長陸軍大將　奈良武次先生
子爵　前田利定先生
文學博士　谷本富先生
大妻高等女學校長　大妻コタカ先生
海軍大臣　岡田啓介先生
松竹社長　大谷竹次郎先生
拓務大臣　永井柳太郎先生
川村高等女學校長　川村理助先生
[illegible]社長　瀨木博尚先生
文藝家　中村武羅夫先生
大日本製糖株式會社社長　藤山雷太先生
貴族院議員　小久保喜七先生
不動貯金銀行頭取　牧野元次郎先生
社會教育家　西川光二郎先生
文藝家　武者小路實篤先生
文藝家　佐々木邦先生
[illegible]　服部文四郎先生
鐵道大臣　三土忠造先生
農林大臣　後藤文夫先生
北隆館社長　福田金次郎先生
大藏大臣　高橋是清先生
醫學博士　高田畊安先生
政友會總裁　鈴木喜三郎先生
文藝家　大瀧鞍馬先生
文藝家　中尾未承先生
日本銀行副總裁　深井英五先生
文藝家　嚴谷小波先生
[illegible]　石井國次先生
文藝家　前田曙山先生
海軍大將　安保清種先生
[illegible]　荒木十畝先生
東京日日新聞副社長　下村海南先生
文藝家　長谷川伸先生
內閣書記官長　柴田善三郎先生
帝劇專務取締役　山本久三郎先生
東京市長　永田秀次郎先生
慶應大學教授　神田孝一先生
日本電報通信社長　光永星郎先生
男爵　佐藤昌介先生
貴族院議員　鵜澤總明先生

順不同　此他目下續々諸名士の御高評到着！

立身成功！繁榮！事業隆盛！この道だ！

『全くこれだ！』『有難い！』『救ひの書だ！』『良い本だ、本當に爲になる！』全く偉い人氣です。

是非お早く御覽下さい

全國書店にあります

發行所　東京本郷　大日本雄辯會講談社

資生堂

せんたく石鹸

少量でさらりと落ちる德用品

十錢と五錢

頭痛・齒痛にトラシン

毒蟲の妙藥

蜂、毒蛇、南京蟲、ムカデ、蚊等にも是さへあれば

（說明書進呈）

貳個入壹包五拾錢

內地送料十包迄十錢

京都寺町姉小路　鳩居堂

振替大阪六二二八

專賣特許　高速度滋養料

どりこの

新流行語

カンゼン

漢語の敢然である、大した意味はありません

『僕は一度仁丹齒磨を使つてから○○○をカンゼンよしちやつたよ』

●純良なる最優良品　容量中味八十瓦（十匁）　正價廿五錢

チフス・赤痢にダイモール（常備豫防）

（說明書贈呈）

東京市日本橋區本町　株式會社鳥居商店

足を愛せよ　水虫を根やせ

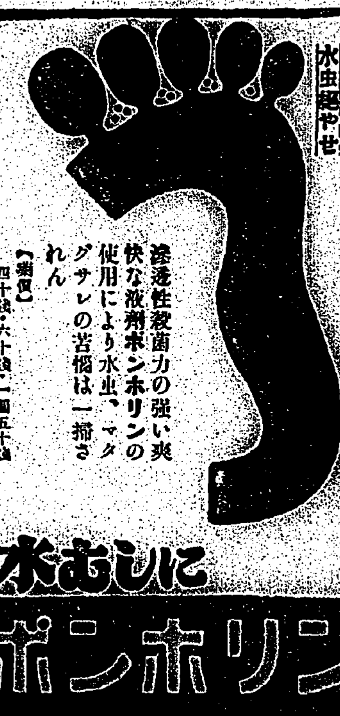

滲透性殺菌力の強い爽快な液劑ポンホリンの使用により水虫、タムシ、ヘグサレの苦惱は一掃されん

【價】四十錢・六十錢・一圓五十錢

發賣元　鹽野義商店

水むしにポンホリン

三十四銀行

第七拾期決算公告

資本金　五千貳百貳拾萬円

拂込金　參千九百七拾萬円

積立金　貳千九百四萬円

貸借對照表（昭和七年六月末現在）

[illegible]

當期利益金　三、九〇九、八三四・三〇

[illegible]

右之通り[illegible]

昭和七年七月

株式會社　三十四銀行

[illegible]

第二十二回營業決算公告

貸借對照表（昭和七年六月三十日現在）

[illegible]

右ノ通リ候也

昭和七年七月

海山輕鐵株式會社

東海自動車株式會社

資　債之部

[illegible]

右ノ通リ候也

昭和七年七月二十八日

東海自動車株式會社

第貳回決算報告

貸借對照表（昭和七年六月末日現在）

資産之部

[illegible]

右ノ通リ候也

昭和七年七月二十八日

金瓜石鑛山株式會社

第拾參回決算報告

貸借對照表（昭和七年六月參拾日現在）

[illegible]

第三十二回決算公告

貸借對照表（自昭和七年一月一日至昭和七年六月三十日）

[illegible]

第十五回決算公告

貸借對照表（自昭和七年一月一日至昭和七年六月三十日）

[illegible]

右之通リ候也

昭和七年七月二十八日

臺灣煉瓦株式會社

第九期決算公告

貸借對照表（自昭和七年一月一日至昭和七年六月三十日）

[illegible]

右之通リ候也

昭和七年七月二十八日

北投窯業株式會社

[illegible]

右之通リ候也

昭和七年七月二十八日

臺北製壜株式會社

行旅死亡人公告

本籍住所氏名不詳　本人男推定年齡十八年　人相　丈五尺一寸顏丸[illegible]

右ハ七月二十二日午前一時頃[illegible]町竹子腳[illegible]ニテ溺死シヲル[illegible]

昭和七年七月

基隆市役所

大阪商船

門司神戸行

[illegible]丸　八月二日　[illegible]

[illegible]丸　八月六日　[illegible]

[illegible]丸　八月十一日　[illegible]

近海郵船

門司神戸行

[illegible]丸　七月三十日　[illegible]

[illegible]丸　八月四日　[illegible]

[illegible]丸　八月九日　[illegible]

天然ガスの主管廳と使命
利用如何は國家的にも重大

一

臺灣に於ける天然ガスに對し官民共に民間に於て本腰に關心を持ち出したのは此の數年來のことであるが、殊に本年二月末に錦水に於ける十二號井のガス猛噴以來急に此の天然ガスを將來如何に利用すべきかが眞劍に攻究されるに至つた、而してこれと共にその利用を監督しガス事業の健全なる發達を遂げしめる指導官廳を何れに歸すべきかといふ問題までが眞面目に考慮さるゝに至つた、即ちガス事業監督の主管官廳は從來通り石炭ガスを監督する交通局で可なりや、或は現在天然ガスの鑛區を監督してゐる殖産局に移管すべきかの問題である、この事は既に昨年七月部局長會議に於て殖産局に移管すべしとの決議がなされ官制の改正を待つのみとなつてゐたがその後總督の更迭、交通局主腦部の人事異動等のために本年五月頃改めてこの問題がもち上り再議案を行司役として片や交通、片や殖産と各々その意見を提示して主管爭ひといふ恰好まで演じた、その後中川總督の下にこの問題が取扱はれ最近漸く殖産局を以つてガス事業監督官廳となす旨が明示され決定を見るに至つた。

二

この監督權移管問題について交通局としては『若し天然ガス事業を所管局が監督し殖産局自の立場に於てガス事業の振興を謀れば、殖産局監督の立場にある電力事業と正面衝突を來す恐れがあるのでガスの供給監督權は電氣動力と相俟つて統一的に從前通り交通局のものとすべし』といふ點を主たる理由として主張して來たが之に對し殖産局は『天然ガスの利用如何によつては決して電氣動力との正面衝突を來すことなく又將來ガスの利用によつて諸產業が勃興するに於てはそのガスの利用、消化の監督は理の當然として產業の總元締めたる殖産局が當らねばならぬ』と力說し結局之に右の監督權を取得することゝなつたこの問題は與電氣による交通事業及びその他の交通事業を監督すべき交通局が本質的には何等關係のない電氣事業を監督してゐる上に更に交通事業に直接關係のないガス事業まで監督しやうとするのは筋がわからぬといふ本質論からしても當初より交通局側に難色があつたが、結局一般產業の監督官廳たる殖産局に對し軍配を擧げた督府主腦部の措置は先づ穩當と云つて差支へあるまい。

三

さて右の如く主管官廳が決定した上は、依つて以つて督すべき法規がなくてはならぬ、殖産局商工課としては既にガス事業規則の草案を持つてゐるといふからこの規則案が局の案となり更に審議會に附付され審査の上決定をまつて府令となり發布される事であらうがそれ迄には相當の日子を要することゝ思はれる、翻つて考ふるに本島の天然ガスは內地に於けるガスとその本質に於て異りその用途に至つては內地のそれと比較にならぬ程の重要性を持つてゐる、故に於てかその事業規則なるものも內地の瓦斯事業法とは自ら異るべきである、即ち本島天然ガス事業規則は單に監督取締り規則に終ることなくガスを利用する新產業の誘導助成といふ事をも規則の中に包含せしむべきである、次にガス事業振興に關する研究所並に中央研究所の使命は天然ガスそのものについての學問的なる研究である、この研究によつて本島產天然ガスの性分が明らかとなり地質、地層等の精密なる調査によつてその埋藏量の算定が可能となり又何故に現時の噴出量が減少して來たかの原因も究められる、當局は主として此等の研究に當らしめるために『天然ガス研究所』なるものを設立すべくその經費を來年度豫算に要求する由であるが、蓋し適切な計畫で是非その實現を見たいものである。

四

さて此の天然ガスの用途は獨り臺灣のみの關心事に非ずして、それの利用如何は國家的に重要視されてゐること勿論である、先頃開催された總動員會議の席上に於ても出席員は國防上から臺灣の天然ガスに多大の關心を持ち臺灣に於ける現在の研究の程度、噴出及び埋藏の狀況等につき極めて熱心なる質問がなされたと聞く、これ即ち天然ガス利用の第一眼目たるベンゾール製造——ガソリンより遙にも利用價値に富むベンゾールの製造——を軍事的に大問題としたのに外ならぬ、天然ガスの利用は主として化學工業の原料に使用するのが最も安價で且つ重要である、ガスを燃燒せしめて動力を起すことはその貴重性を冒瀆するのみならず斯くては電氣動力との正面衝突をも免れない、或る科學者の私案によれば、一億萬二億萬とガスが噴出する場合にはそれ程の需要もないこと故、これを噴き流しにせず充分壓力を加へて噴出量を制限し一日約五千萬立方呎を使用すべきである、その內譯はベンゾールやメチルアルコール等の製造に要する化學工業の原料として約三千萬立方呎、カーボンブラック製造に約一千萬立方呎、家庭用燃料として約一千萬立方呎を使用するといふのである、兎に角、ガス事業監督の主管廳が確定し事業規則の發布も近き將來のこととなり又ガス供給會社設立のことも具體化して來た今日愈々本島天然ガス問題は國家的にその重要性を增大して來た是に於てか吾人は國家的見地や經濟的見地から督府當局が資源調査並に新產業勃興上ますます援護を盡して本事業の前途發展價値增大に努むるやう望まねばならない。

巨額の黃金を散じ議員の抱込みに狂奔
國研俱樂部の行動につき
小山民政黨幹事長が聲明

【東京二十八日發電通】小山民政黨幹事長は臨時總務會の申合せに基き總務會と協議の上二十八日左の聲明を發し國策研究俱樂部に對する方針を明らかにした

國策研究俱樂部某々等の執る行動は腐敗を極め既成政黨の腐敗を叫びながら巨額の黃金を散じ我黨員の抱込みに狂奔し現に某々等に選擧費用支給を約し五千圓乃至一萬圓を與へ、選擧區內に撒布せしめてゐる、この巨額の黃金の出所如何は多大の疑ひなきを得ぬ、彼等に政界革新を叫ぶ資格なく新黨樹立の意義茲に沒却せらる我等は政界腐敗の源たる彼等を政界淨化の仇敵として國民と共に徹底的に膺懲せねばならぬ

政界を混濁するもの斷乎として排擊
民政黨總務會で申合す

【東京二十八日發電通】民政黨は二十八日午前十時半より本部に臨時總務會を開き國策研究俱樂部對策を協議し態度を闡明すべく左の申合せを行ひ午後一時散會

國策研究俱樂部に對しては、

從來寛容の態度を執り來れるも其後の行動は政界を混濁するの甚だしきを以て斷乎之を排擊すること

民政黨の逆宣傳一笑に附す
泥試合になるとて國研は取合はず

【東京二十八日發電通】國策研究俱樂部は民政黨の聲明に關する措置に就いて二十八日午後二時安達邸に會合し意見交換の結果、民政黨の逆宣傳に反駁的聲明を發するは泥試合となる虞れあり、俱樂部としては一笑に附し取合はぬに決し左の申合せをなし四時散會した

我等の政治的行動に就いては國民の嚴正なる審判を期待するが

民政黨幹事長の聲明に對する泥試合は此際御免を蒙りたい

英、日總領事郵政問題で懇談

【天津二十八日發電通】支那側の對滿郵政封鎖に依り當地在留外人も甚だしく迷惑を感じ對策協議中であるがこの際日本側に賴るを最も適當なりとしてイギリス總領事は二十七日桑島總領事を訪ひ懇談の結果日本の盡力に依りシベリア經由扱ひをなすこととなつたが支那新聞はこの特別扱ひを以て郵政權を破壞するもので問題は極めて重大なりとし排日運動に結ぶに躍起となつてゐる

支那の歐洲行郵便物
航空路を利用

【上海二十八日發電通】滿洲國の郵便封鎖に依りシベリヤ經由發送不可能となつた支那郵政當局では歐洲行郵便物はフランス經營のサイゴン、マルセイユ間航空路及びオランダのジヤワ、アムステルダム間航空路を利用するに決し特

チチハル郵便局閉鎖

【チチハル二十八日發電通】ハルピンの吉黑郵務總管理局の命に依り當地郵便局は何分の命あるまで閉鎖することとなつた

異動を內奏

【東京二十八日發電通】荒木陸相は二十八日午前九時半宮中に參內陛下に拜謁仰せ付けられ、陸軍定期異動に付き內奏御裁可を得て退出したが直ちに內命の手續を執り來月初め發表の筈

米穀部顧問初會議

【東京二十八日發電通】農林省では二十七日午前農相官邸に米穀部顧問初會議を開いたが今後は事情の許す限り逐日會議を開催し米穀關係統制に關し各種意見と方策に付き檢討を進める事になつた

大連海關封鎖宣言
國府內に異論

【上海二十八日發聯合】財政部長宋子文又は總稅務司メーズ氏の名で大連海關封鎖宣言書が發表されるものと豫期されてゐたが日本政府の態度強硬なのと二重課稅に對し英米兩國側に難色あるに鑑み、二十七日の中央政治會議で右宣言書の發表を暫らく延へ日本政府に抗議文提出に留むるに決定したと

舉國一致して「滿洲を導きたい」
異說を唱へるのは禁物
阿部軍司令官の談

滿洲問題に對する國民の意見は必ずしも全部が全部一致し得るものではないが、この際世間に傳へられた滿洲に對する國民心理の變化なる說に關聯して阿部臺灣軍司令官は二十八日左の如く語つた

阿部個人 として云ふ

僕は軍人としてでなく阿部個人として云ふが、今頃パイアスの記事をそのまま受け容りするなんて困つたものだ、元來少しものが長引くと直ぐ倦いてしまふ [illegible]

[illegible]

意見の動き

[illegible]遂で或一部分には色々な意見もあるだらう、だが大多數の[illegible]を看色してはならない、僕は昨夕自宅で新聞を見て感じた[illegible]所やうなことを麗々しく書ひ出すやうになつちやいかん、國民の一部に悪氣流が醸され出したんだなあ」とパイアスの意見なぞに各々は風に釣つてゐるし[illegible]

匪賊掃蕩 [illegible]

原に鋼を追ひまくつてゐるやうなもんだからな、保持でも[illegible]でなく土匪討伐丈けでも六七年かかつてゐるんだ、匪賊の一掃には五年、十年とかかるのは當り前だ、半年やそこらで倦れを切らすやうぢや駄目だ、昔から孫訓をタトへ手に入れたところで餘り利益でないと云ふ意見がないでもなかつたが[illegible]

生きる途 [illegible]

惡用の [illegible]

修正意見を附して政府の反省を求む
樞府精查委員會が
官吏身分保障案に關して

【東京二十八日發電通】官吏身分保障案に關する第二回樞府精查委員會は二十八日午前九時半樞府に開催[illegible]

[illegible]決議をなし午後二時五十分散會した、政府の[illegible]

問題の石本囑託北票に歸來す
鄭、楊間に折衝の末
廿八日釋放されて

【奉天二十八日發電通】去る十七日軍務を帶びて熱河の北票より朝陽に行く途中熱河軍に拉致された關東軍囑託石本權四郎氏は其後義勇軍司令楊藤の手に渡り、我錦州部隊より鄭湯玉麟代表に向つて嚴談中、最近鄭楊間に折衝の結果左の要求

一、軍費支給
二、熱河の一部の地盤を與へる
三、楊の既往の罪を問はぬ

を容れたので楊は石本氏を鄭代表に引渡し、石本氏は二十八日釋放されて北票に歸つて來た石本氏は二十九日錦州を經て奉天に歸る豫定である

滿洲國の外交參議老練家をば選定
小幡氏推薦は困難

【東京二十八日發電通】內田外相は滿洲國の外交方面參議の人選を急いでゐるが、小幡酉吉氏推薦は種々困難な事情あり、別に外務省の老練家を選定し一兩日中に交涉を始めることになつてゐる、有力者は元全權公使秋月左都夫、同中村巍、法學博士信夫淳平の諸氏である

死物狂ひで馬占山逃げ惑ふ
甘粕支隊の網に引ッ懸り
海倫北方へ潰走

【ハルビン二十八日發電通】馬占山捕縛のため海倫河北方で最後の猛擊を浴びすべく海倫の東十里第二家店西北に陣地を構築した甘粕大佐の率ゐる部隊は二十七日午前八時何事も知らず後退して來た馬占山とその主力八百に對し一齊射擊を浴びせたので、大狼狽した馬軍は二百の死體を遺棄し海倫北方の濕地に潰走したので目下我軍は中央道、吉岡騎兵支隊と合して殲滅中

特派全權設置で支那が宣傳
國際聯盟に對して

【南京二十八日發電通】聯盟に關する國民政府はゼネバの支那代表に訓電を發し國際聯盟當局に對し日本の滿洲に對する特派全權大使設置に關し注意を喚起し宣傳開始を命令した

◇

【南京二十八日發電通】滿洲の政治統一に關し日本政府が特派全權大使を設置することに決したことに對し國民政府某要人は本日左の如く言明した

日本が滿洲に特派全權を設けて關東軍司令官を兼ねしむるは日本が滿洲國を正式承認し東三省〇〇に向つての第一歩である

蓬萊丸より(來航)

門司發以來好天氣波靜かなりしも今朝よりうねり稍々加はる若槻產業商工校長、守屋滿洲總領事大野、田中鳳山郡守、土居奉鐵務書記長、橋田住友社員等の諸氏外多數乘船一同無事二十九日午後一時基隆着の豫定(二十八日那覇無電發)

學良の本據を一擧に衝け
關東軍の內部に強硬論起る

【奉天二十七日發電通】張學良が義勇軍を以て熱河侵犯を策すると共に馬占山の外國島反吉林軍が遊軍大刀會匪、遼西義勇軍を指揮して滿洲國攪亂を謀つてゐる以上、一擧學良の本據を衝くべしとの論が關東軍內部に主張されてゐる

水產講習所長杉浦氏來臺
廿九日蓬萊丸で

水產講習所長杉浦睦夫技師は水產會の招聘に應じ二十九日基隆入港の蓬萊丸にて來臺、殖產局から金村技手、鹿谷水產會主事が基隆まで出迎へをなすが、三十日から八月二日までは基隆水產會館に於ける漁業組合理事の講習會に臨み三日臺北市內淡水を視察し、同夜臺北驛發の夜行で高雄に向ひ金村氏同伴四日から七日まで高雄魚市會社樓上に於ける講習會に臨み、餘暇を利用して中南部各方面の視察をなし、八日歸北、九日から十日にかけ花蓮港、蘇澳の視察を行ひ十一日基隆出帆の瑞穗丸にて歸京の豫定

戰債は改訂せず歐洲の軍縮要求か
アメリカ政府の肚裡

【ワシントン二十七日發聯合】ローザンヌ賠償會議成立の今日では戰債及び軍備問題の相關關係はアメリカ政府を中心とし今や世界の直面する重要問題の一であるが、聞するところによれば米政府は自ら戰債の改訂を提議する意思なくその代り歐洲諸國に徹底的軍縮を要求するものと見られるが近く歸任する駐佛米大使エッヂ氏は佛首相エリオ氏に左の如く通告した

軍縮こそ米佛間の協力の基礎をなすものである

獨逸聯邦の下院總選擧
三十一日に擧行

【ベルリン二十七日發聯合】來る三十一日全ドイツに亘り擧行されるドイツ聯邦下院選擧はドイツ將來の政體を決定する政治的重要性を有し有權者は二十歳以上の男女四千萬比例代表制により各派の投票六萬每に一名當選になつてゐるから中央黨のブリューニング前首相を始め其他各主要黨派の領袖は當選確實と見られてゐる

獨首相攻擊の痛烈な公開狀
ブラウン氏が發表

【ベルリン二十七日發電通】ドイツ首相パーペン氏がプロシヤ州總理に就任と共に罷免されたプロシヤ首相オットー・ブラウン氏は飽くまで聯邦政府の退職處分に抗爭する態度を持してゐるが二十七日聯邦パーペン首相に痛烈なる公開狀を發表し

プロシヤ政府は飽當然の權限下にあり、三十一日擧行の選擧に於ては共和系諸黨は勢力を盡すとも聯力に依り勝算するの輿論であらうと信ずると宣言した

總督巡視の隨行員

中川總督の地方巡視に際し隨行員は次の如く決定した

樋田交通局總長(三十一日より八月六日迄)▲安部殖產局長(八月四日より八日まで)▲殖田新局長(八月七日より八日まで)▲村山秘書官▲石川理蕃課長(三十一日より三日まで)▲小川港灣課長▲山下、櫻田各屬吉田技手

阿部軍司令官阿里山視察
夫人家族同伴で

阿部臺灣軍司令官は來月三日より阿里山地方の視察に上る筈で一行は軍司令官の外に夫人以下家族六名と副官とで同日朝の急行で南下へ、四日阿里山視察、五日下山六日午前六時十九分臺北驛着にて歸北する筈

在外大公使の人事大異動
下馬評に上る人々

【東京廿八日發電通】內田外相は最近在外大公使及總領事の內トルコ大使、オーストリア、スペイン、ポルトガル各公使、新京、ハルビン總領事が空席を生じてゐるので近く之を補充人事異動を行ふ筈であるが下馬評に上つてゐるもの左の如し

土耳其大使に前西班牙公使太田爲吉氏、西班牙公使に前メキシコ公使堀義貴氏、ポルトガル公使にペルー公使來栖三郎氏、新京總領事に哈爾賓總領事大橋忠一氏、哈爾賓總領事に外務省文書課長栗原正氏

尚オーストリア公使には通商局長武富敏彥氏擬され、實現せば通商局長後任はニューヨーク總領事堀內謙介氏あたりに行くものと見られる

新味のある豫算を希望
臺北市課長會議で

臺北市では二十七日午後二時から市尹公室において定例課長會議を開き腹藏なき意見の交換をなし夕方散會した、會議の內容は盛澤山で從來にない緊張したものであつたが、先づ市尹、助役から新豫算の編成期に當つてゐるから各課では從來の舊態を破り新味のある豫算を提出して欲しいと希望し、又綱紀肅正についても飽くまでこれを嚴にせねばならぬ、新聞雜誌などで非難されるやうなことがあつては面白くないからお互ひに不平不滿があつたら遠慮なく語り合つて朗かな氣持で事務の能率增進を圖して行きたい、又毎月十日頃には市政課[illegible]一回打合會を開き[illegible]研究を行はしめ、行く行くは**市政課**でも設けて大に島都の市政に貢獻したいといふことになり、尚社會事業については島都として恥かしからぬやう益々內容の充實を期することを申合はせた

失業者推定數
四十八萬餘人
五月一日現在

【東京二十八日發電通】內務省社會局調查本年五月一日現在の全國失業者推定數は[illegible]人口七百[illegible]二千六百四十二名に對し四十八萬三千百九名に上り失業率は六・八六パーセントを示してゐる之を前月に比すると失業者數は七百四十三名增加したが失業率は〇・〇一パーセント減少してゐる

支那側の註文には手付金
上海國際商議所が規則制定

【上海二十八日發電通】事變以來支那商人の註文不履行が頻々として現はれて苦しめられてゐる上海國際商工會議所は上海市商會、支那銀行公會に對し今後支那側の註文に對しては全部一割の手付金を受取る規則を制定し之を實施する旨通告した、支那側は關係者協議の結果反對を聲明し來つたので商工會議所側は斷然之を一蹴する模樣である

外債支拂延期米は承認
支那の交涉に對して

【南京二十八日發聯合】海關收入不足のため外交部は外債支拂保中その不足額だけ按分し各國に支拂延期方交涉中と云はれてゐるが、これに對しアメリカは承認の意を表したと云はれる又外交部關係者は「アメリカが斯く此の海關收入不足を來したのは日本の責任で九ケ國條約違反なりとし他の七ケ國と共に日本に抗議すべし」と假じてゐる

市俄古小麥も昂騰

【シカゴ二十七日發電通】シカゴ小麥市場は買氣強く限月に一齊一仙昂騰九月物五十一仙半(二仙八分一厘)之は一般外部筋の人氣が小麥市場に移つて來たものと觀されてゐる

武松檢事謝電

【照國丸無電】武松檢事より左の如き挨拶電報があつた

本日離臺に際し書面を通じ各位の御厚誼を深謝し併せて益々御多幸ならんことを祈る　武松久吉

辭令

督府技師　勝沼六郎
依願免本官(內閣)
督府技師　勝沼六郎
八級俸下賜

人事

▲土居政次氏(臺灣新報社審議部長)二十九日蓬萊丸にて着任
▲小林五郎氏(臺中青果組合)廿八日來北(鐵道ホテル)
▲天野憲天氏(新高旅館)廿八日來北(鐵道ホテル)
▲松岡特產課長　吉良技師と共に平塚長官に隨行二十八日臺中へ

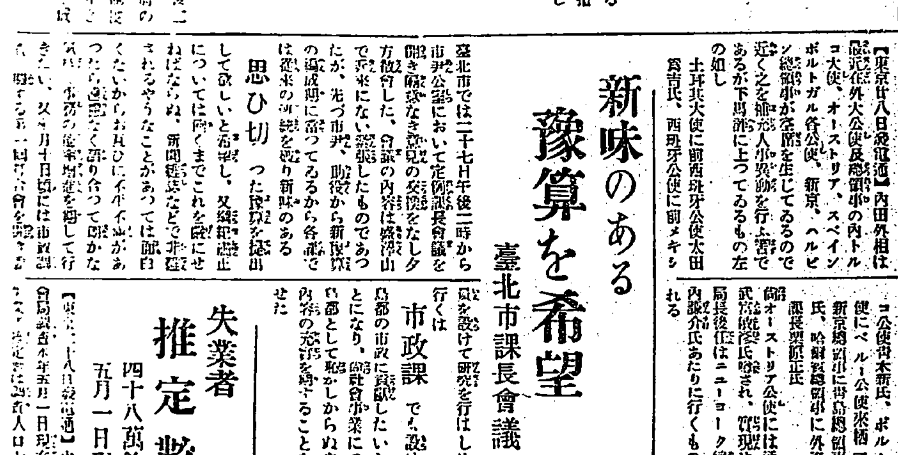

謹告

今般弊社臺北、高雄の兩臺灣出張所は七月三十一日限り閉鎖する事と相成候に付此段御通知申上候過去數年間格別の御引立を蒙り難有奉謝候就ては今後弊社製品に對する御照會御注文は何卒神戶本社に直接御問合被下度將來共倍舊の御愛顧を賜度奉願候

昭和七年七月
神戶市京町七二
日本ブランナー、モンド
コムパニー、リミテツド

各位

耳鼻咽喉科
宮島醫院
入院室完備　臺北京町三ノ三
電話三六〇〇番

歳月流れ、早くも 明治天皇廿年祭 廿日臺中で遙拜式

【臺中電話】來る三十日は明治天皇二十年祭に相當するにつき臺中市では臺中公園内に祭壇を設け嚴かに遙拜式を行ふ事となつたが、當日もし雨天の際は場所は公會堂とし服裝は文官は通常禮服に準じ勳章を佩用する事となつてをり、當日は各戸は國旗を掲揚する事となつた

高雄州沿海に 暴風雨襲ふ

順發丸は忽ち顚覆し 出漁發動機船安否氣遣はる

【高雄電話】高雄地方は二十七日夜來の暴雨風で海陸共に大荒れに荒れてゐる、陸には大した被害はない模樣だが海上では二十八日午前一時半頃東港郡琉球嶼沖合で漁撈中の高雄の發動機漁船が顚覆して乘組員二名は船體と共に行方不明となり、又二十八日午前十一時頃辛うじて高雄港外に辿りついた發動機漁船一隻は西子灣沖に流されて遂に海水浴場附近に坐礁する等被害甚大である、この外目下漁撈のため高雄を出港中の發動機漁船は合計十三隻を算し何れもその安否を氣遣はれてゐる、尚二十八日朝入港の豫定であつた大華丸、壹岐丸、盛京丸の各汽船は何れも途中風浪に惱まされて豫定より遲れてゐると、二十八日出帆の豫定であつたメナド丸外一隻は何れも出帆を延期した

順發丸船員二名 激浪に浚はる 築港所より捜査船出動す

【高雄電話】高雄市平和町二丁目[illegible]所有の發動機漁船順發丸十[illegible]は[illegible]外六名乘込み二十五日高雄港を出港東港郡下小琉球の西南十二三マイルの沖合で漁撈中二十八日午前一時半頃突如暴風雨に襲はれて船體は顚覆し乘組員[illegible]及[illegible]の二名は船體と共に行方不明となり同時に海中に飛込んだ[illegible]外四名は折柄航行中の高雄市[illegible]町[illegible]所有の大有丸に救助された、遭難船員を收容した大有丸は二十八日午前十一時頃風浪をついて高雄港外に到着入港せんとした際防波堤附近で大波をかぶりこれ又機關に故障を起して航行力を失ひ風波に翻弄されて遂に西子灣海水浴場附近に擱坐したが、比較的陸地に接近した所であつたため海陸の連絡に支障なく乘組員にも死傷なく同船乘組員は直に上陸して順發丸の遭難顚末を高雄署に屆出たので同署から築港出張所に交渉の結果順發丸の船體捜索並に遭難船員の行方捜査のため正午高雄を出港現場に急行した、一方西子灣に擱坐した大有丸の船體は目下引卸ろし作業の準備中である

臺南市納涼市 盛況裡に終了 不況の折柄大いに潤ふ

【臺南電話】十五日間の會期に三日間の延期を以つて二十七日終了した臺南納涼大會は雨期の關係でかなり降雨の支障を見たが案外に不況を譬へられた市況も會期中大賑ひを呈し出場數六萬を超え[illegible]された位で臺南市況は完全に活化し特に飲食店及び商店等は相當の賣上げあり殊に[illegible]の米價の如きは一日平均五百圓乃至二百圓の賣上げを見たと稱するもの等あり、その他遊戲場等にあつてもかなりの潤ひを示した状態で目下市役所よりそれぞれの情況調査中であるが今回の納涼大會は市況振興上相當の效果を示したものと稱せられてゐる

意外に好成績の 新竹州徴税成績 昨年より四厘を増加

新竹州に於ける昭和七年度前期分州税徴收成績は左の如く徴收益々困難を豫想されてゐたに拘らず前年同期より四厘よく九割七分一厘の歩合を示した

	調定額	收入額	收入歩合
新竹市	[illegible]	[illegible]	[illegible]
新竹郡	[illegible]	[illegible]	[illegible]
竹東郡	[illegible]	[illegible]	[illegible]
竹南郡	[illegible]	[illegible]	[illegible]
苗栗郡	[illegible]	[illegible]	[illegible]
大湖郡	[illegible]	[illegible]	[illegible]
稅務課扱	[illegible]	[illegible]	[illegible]
稅務課計	[illegible]	[illegible]	[illegible]
桃園郡	[illegible]	[illegible]	[illegible]
中壢郡	四〇、一三〇	[illegible]	[illegible]
大溪郡	[illegible]	[illegible]	[illegible]
出張所扱	[illegible]	[illegible]	[illegible]
出張所計	[illegible]	[illegible]	[illegible]
合計	[illegible]	[illegible]	[illegible]

花蓮港廳の 八年度豫算編成

男子中等校、水道擴張等確定 但し督府に難色あらん

花蓮港廳明年度新規事業として最小限度の緊急事業のみを立案して督府に豫算編成を要求してゐるが廳地方豫算の豫定を見るのは來る九月中であるが廳議の決定した主なる事業としては男子中等學校の新設、花蓮港高等女學校補習科新設、水道擴張、法院設置等でその他水利治水事業の小規模なもの等比較的緊急なもので重要なもの以外は督府當局がどの程度まで認めるか疑問視されてゐる、殊に男子中等學校の如きは一般に期待されてゐるが官廳地方に女學校新設の氣運があるので時局柄同一の運命に陥るのではないかと懸念されてゐる法院の設置問題は玉里庄民が運動を繼續してゐる關係もあり花蓮港廳直接の事業ではないが、從來高等法院の新設と同一に同化される筈であつたのが大藏省で花蓮港法院の豫算のみが削除された經緯もあるので明年度には當然實現するものと樂觀さるべき筋合のものであらう

水道擴張 工事の如きも既に應急施設を加へる程度で豫算も五六萬圓程度に過ぎないものであるが、時間給水といふ状態で急務中の急務ともいふべき事業である、からこれも樂觀されてゐるが根本的な擴張には約四十五萬圓を投ぜねばならない状態に行詰まつてゐるこの外明年度に多少の額を出して明後年度に實現する[illegible]の[illegible]に[illegible]の新規事業である東海岸縱貫道路に既に測量中の新城大濁水間約五里の區間が完成するから明年度中に[illegible]の設計を完成し約百二十萬圓三ヶ年繼續事業として要求する運びとなる模樣である

道將圳擁護會 定期總會盛況 正副會長重任評議員改選

【嘉義電話】嘉義道將圳擁護會第二回定期總會は二十八日午前十一時嘉義市西門町宜春樓上に於て開催されたが、郡守代理長谷川庶務課長、田村水利組合理事外多數の來賓をはじめ會長[illegible]副會長[illegible]氏以下會員百十三名出席し次の順序を以つて進行午後零時半散會した

一、會務報告一、昭和六年度收支決算報告一、會計檢査報告一、嘉義市水道取入口設置に伴ふ陳情經過報告一、任期滿了による役員の改選

正副會長は重任、常任幹事江水清(新任)以下幹事三十名中二名を新補し、評議員二十名中二名改選を行ひ長谷川課長の祝辭徐乃庚氏の謝辭があつた

天候不穩で 壹岐丸歸港

【馬公特電二十八日發】昨夜八時發豫定の定期船壹岐丸は天候不穩の爲出港を見合せ二十八日朝七時高雄に向け出港したが途中うねりと豪雨の爲やむなく引返し正午馬公に歸港天候回復とともに出港折返し馬公に歸港定期を結ぶ豫定であるが正午の空模樣では益々險惡の兆あり風ふき募つてゐる

蛆がわいてゐる 豆腐製造器具

不潔な臺中の豆腐屋さん 二軒には營業禁止を命ず

【臺中電話】臺中署では過般來臺中市内に於ける豆腐製造所及び製造に用ゐる器具、用器具、使用場について衞生上から詳細な調査を行つたが製造器具を見た所では何れも綺麗だといふ感じを與へるものは十五軒の豆腐屋中僅かの一軒もなく中には十幾軒の汚い所もあつたが、中でも榮町七ノ二二李[illegible]媽(こゝ)、老松町三ノ三江[illegible](こゝ)の豆腐製造所は豚小屋の傍であり、その汚水が豆腐製造所に流れ込みはせぬかと思はれるやうな不潔な場所であり、製造用器具等を動かして見るとその下に

蛆が わいてゐたので二十八日衞生上有害と認めて豆腐製造の禁止を命じたが、この外十軒程は上水が入りさうな淺い不完全な井戸水を使つて豆腐製造をしてゐるにつきそれらは近く水質の檢査を行つた上もし有害と決れば水の使用を禁じそれを聽き入れなければ營業禁止を命ずることとなつてゐる

新竹少年相撲 來月十五日擧行

第二回新竹州下少年相撲大會は八月十四日午前八時半から新竹州築部士俵にて擧行さるべく、出場者は小公學校兒童一校に付九名宛之を以て各學校對抗とし勝ち拔總點數に依り勝負を決するものであり三等までに賞品を授與する事になつてゐる、出場者取纒めの上八月五日までに教育總會協支部に申込まれたしと

レプラを母にもち 血に呪はれた嬰兒 女乞食の手から 五圓で轉賣 危いところを救はる

【高雄電話】二十七日午後七時頃高雄市苓雅寮[illegible]方に一名の女乞食が生後十五日位の嬰兒をつれて訪れ子供を五圓で買つて貰ひたいと交渉中を苓雅寮派出所員に發見され取調べの結果右の女乞食は[illegible]林氏[illegible](こゝ)と言ひ二十五日午後二時頃入船町大溪[illegible]工所附近を徘徊中嬰兒を抱いた年頃四十歳位の潮州郡潮州庄新[illegible]頭寮と名乘る本島人男に出會ひ、その男から嬰兒の母が癩病で子供を育てる事が出來ぬので樂生院[illegible]天主公教孤兒院に收容方を依頼したが出生屆けをしてゐないため斷られたから世話をしてくれぬかと子供に金一圓を添へて依頼し、そのまま何處へか立去つたが子供の處置に窮して他に賣らんとした旨申立てたので嬰兒は高雄署に保護すると同時に件の男の行方を嚴重に捜査中である

東洋木材重役の 背任横領取調べ

一段落ついて一件書類檢察局送り 破産管財人より株主へ殘額拂込要求

資本金百五十萬圓(内拂込資本金六十七萬五千圓)の東洋木材會社が大正末期のパニツクに依りチヤンコとなり昭和四年破産を宣告された永山[illegible]辯護士が破産管財人大田[illegible]士が株主(三萬株)に對し二十四圓の拂込みを爲すべしとの請求を行つた、問題は其處に端を發したのである一株に就て二十二圓五十錢出資した五十圓株が無價値な反古同樣なものとなつた上更に二十四圓拂出せるものか、如何にパニツクに遭つて營業不振であつたとは云へ重役が爲多大な損失を招いたばかりではなく其間には重役の背任横領等いまはしき行爲があると噂されてゐるので株主を代表して新原龍太郎氏と[illegible]氏が告訴を提起したのである、刑事部にては極秘裡に取調を進めてゐたが一審當時の社長[illegible]氏が昨年死亡した爲非常に取調上困難を感じたらしいが、漸く一段落付いたので近く法院に送られる筈である、要するに一般株主は一部の重役に食ひつぶされた會社の株に對し之以上金が出せるのかと云ひ、破産管財人は有限責任である以上法の命ずる所に依つて拂込みを爲すのが當然であると云ふにある、どちらに轉んだところで一株二十四圓三萬株の六十萬圓で此不況の折柄大きな問題である

娘の失火を 他人になすりつく

日頃の怨を晴さんと――却つて藪蛇

【高雄電話】本月九日高雄の屏東郡六龜庄陳宜方に火災事件があり當時罹災者陳宜及同人の姉陳氏阿花はこれを隣で怨恨關係のある同所張[illegible]氏清涼(こゝ)が放火したものとその筋に密告したので、當局では放火事件として嫌疑者として取調べた所氏清涼を被疑者として捜査を開始張[illegible]犯行を自白したので最後に實地檢證を行つた所

意外 にも犯人は清涼に非ずして罹災者の三女陳氏里春(こゝ)の失火によるものと判明し清涼は潔白の身となつて釋放される一方、阿花は僞證の廉により新に取調べを受ける事になつた、陳一家がかく清涼を冤罪の罪に陥れんとした動機は先頃同家の飼牛が清涼方の農作物を踏荒らした事から兩者の間にゴタゴタが起り、結局陳方から農作物の

代償 を要求する事になつて陳一家の恨みとなつたが陳方が約束を履行せぬので清涼も大に恨みも陳方に督促に行き手酷しく詰ったりしてゐたのでこの陳はこれに立腹してゐた矢先に三女の里春がマツチで遊戯中出火させたのでこれを幸とばかり清涼に罪を被せんとして放火を[illegible]起したので怨みのある清涼に罪を轉嫁せんとはかつたもので又清涼が何故に放火犯の罪をかぶつて犯行を是認したかは察しく疑問とされてゐる所であるが、これは火災當日部落民は殆ど總出で消火につとめたけれど、同人だけは

現場 に行つて見やうともしなかつた事實、陳一家に對する根深い怨恨關係の事件をあげて部落民は殆ど同人の犯行と斷じて疑はなかつたため抗辯の餘地なく自ら觀念してゐたものだらうと言はれてゐる

臺南州で 蕃地開發會議 決定の分は直ちに計畫實施

先般今川臺南州知事の阿里山蕃地視察に伴ひ設置された蕃地にある同地域一帶に亙る生産開拓にゴすべく來る八月一日午前九時より臺南州に於て蕃地開發に關する關係方面の打合せを行ふ事となり、今川知事、川村内務、[illegible]警務兩部長の外土木、[illegible]技師、[illegible]、三宅、今後各技師、[illegible]長[illegible]、[illegible]地勢務者、警察の下に左記各項に付き夫れ夫れ意見交換の上決定を見た事項に關しては追つて計畫を進むる事となる筈

一、蕃社に於ける交通路の改善及び
二、農產に關する施設
三、畜產に關する施設
四、造林に關する施設
五、蕃社集團に關する件
六、其他の事項

桃園出張所管内 徴税成績

桃園税務出張所管内の本年度前期分の徴收狀況は本月廿五日であるが、其納期は本月廿五日であるが郡下に於ける本年度前期分の[illegible]に目下庄役場で[illegible]せる今日に於て徴收成績を豫想してゐた一般納税者の觀念が充分徹底したのと[illegible]

全島郵便局の 軟式野球試合 卅一日臺中で開催

【臺中電話】全島[illegible]二[illegible]郵便局の軟式野球試合を行ふ事となり中部の豫選試合は來る三十一日の日曜日に新竹嘉義の兩局チームが臺中に來り、幸町運動場において新竹臺中嘉義三局の勝敗を決する事となつた

出張所長及名誉徴稅係長を始め所員其他と協力奮闘した結果前年度の前期分九割五分七厘に對し九厘の増加向上を來したが殊に著しい成績は[illegible]出張所の如きは年前の[illegible]長及年[illegible]完納の[illegible]と平鎭庄長以下職員の努力と[illegible]の徹底した結果であると當局は感謝してゐる 其の成績は左の通り

桃園街	九割五分八厘
蘆竹庄	九割八分八厘
大園庄	十割
龜山庄	九割八分九厘
八塊庄	十割
桃園郡計	九割七分五厘
中壢街	九割五分三厘
平鎭庄	十割
楊梅庄	九割七分二厘
新屋庄	九割五分
觀音庄	九割六分二厘
中壢郡計	九割六分三厘
大溪街	九割五分一厘
龍潭庄	十割
大溪郡計	九割六分八厘
直接扱	六割一分四厘
合計	九割六分六厘

臺中商工會も 反對通電を發す 要路各大臣、總督宛てに

【臺中電話】臺中商工協會は臺灣米移入制限問題に關し去る二十五日夜商議員會を開催した結果、二十六日、齋藤首相、後藤農相、永井拓相の各大臣に宛左の電報を發した

臺灣米移入制限は臺灣四百五十萬島民の生活を脅威するを以て絶對に反對す

なほ中川總督、平塚總務長官、[illegible]田殖產局長に對して左の電報を發した

臺灣米内地移入制限問題は各方面の生活を破壞する虞あるを以て反對に御努力を乞ふ

首相、農相等へ 臺米移入制限 反對陳情電を發す 鹽水商工會長の名で

既報臺南州新營郡鹽水街商工會では臺灣米移入統制案に對し縱に從員會の決議に依り、會長[illegible]氏名を以て左記の電報を各當局へ打電した

總理大臣及農林大臣宛
臺灣米移入統制案は本島の產業經濟を傷害し住民の生活を脅す重大問題なり
切に懇眼に御考慮を乞ふ
拓務大臣及臺灣總督宛
益々閣下の御配慮を乞ふ

嘉義市方面委員 卅日總會開催

【嘉義電話】嘉義市方面委員助成會では三十日午前十一時公會堂に於て總會を開催すると

屏東地方で 暴風雨模樣

【屏東電話】屏東地方は二十八日朝來陰鬱な天候に溢れると共に風雨となり前年には付て見ない本年初めて見る現象に除民は元より街住民もそれぞれ憂慮してゐたが午後四時までは別段の被害もなく風も稍收まつたが今宵が思はれる

矢吹博士嘉義で講演會

【嘉義電話】嘉義郡では島内視察中の矢吹文學博士を聘し去る三十一日午後七時より公會堂に於て講演會を開催すると

崎頂海水浴場 卅日落成式

【竹南電話】新竹州竹南郡竹南庄崎頂海水浴場休憩所落成式は來る三十日午前十時から官民多數を招待、同所で催されるが設置趣旨に次いで地曳き網實探し等の餘興も行ふ筈

新竹小學校同窓會

新竹小學校では來る三十一日同校講堂に於て同窓會を開催會費五十錢同窓生の來會を希望する由

臺南懇話會

臺南懇話會では二十九日午後六時半より今回臺中州知事に榮轉の[illegible]木嘉[illegible]氏送別を兼ね末廣町[illegible]に於て例會開催の豫定で出席希望者は同日午前中市役所[illegible]宛申込まれたいと

滿洲熱に浮かされ 若者家出す

【屏東電話】屏東郡里港庄八〇三[illegible](こゝ)は二十七日夜親の三百圓を持出して何れにか行方を晦したが同人は平素に滿洲熱に浮かされてゐる所から見て或は同方面へ走つたのではないかと捜査願ひを提出した

高村技手一行 新高へ登山

【花蓮港電話】八通關越道路調査隊は既報の通り二十七日タ一フンに於て解隊式を行つたが、高村技手一行は新高登山をなし臺中州を經て陸北、大野技手一行は二十八日玉里經由、二十九日花蓮港を經て歸北すると

新竹 口述試驗

新竹州に於ける巡査の乙種巡査採用試驗は受驗者二百六十名中二十五名合格したが右に對し三十日口述試驗を行ふと

事務監査 竹東郡の事務監査は二十七日から三十日まで擧行さるべく中平地方課長、[illegible]長外二名出張、郡内務部長は三十日出張部務を行ふと

コレラ漫談 二十五日竹南からの客が井間したと云ふので新竹驛頭は大騷ぎを演じ[illegible]から州衞生課へ同所から竹南に出張中の下村課長や那[illegible]察課長と電話が飛びソレ交通遮斷だ消毒だと[illegible]の大[illegible]しい騷ぎを示してゐたがあに圖らんや、[illegible]大[illegible]の何でもなかつた

點呼者不明 本年度點呼を受けるべき三年[illegible]兵[illegible]某の所在不明、所在を通知されたしと

平塚長官 廿八日八卦山泊

【臺中電話】平塚總務長官は[illegible]島地方視察のため二十八日午後六時十八分臺中着、臺中にて竹下知事は[illegible]の出迎、臺中で休憩後自動車で彰化八卦山上の[illegible]

阿部軍司令官 陸行に變更

【花蓮港電話】太魯閣蕃地視察の阿部軍司令官八名の一行は三十日蘇澳から來花の豫定であつたが都合により二十九日陸行にて來花することに變更、視察箇所は變更されず觀察一日繰上げられると

竹東

高級茶 品評會出品の高級茶三千四百餘斤は不出荷知らずの四千餘圓に賣れたが郡にては手數料其の他を控除して納税向上に效果が多かつた、拂戻し額を各庄別に示せば左の如し 竹東九九四圓、芎林三三一圓、横山七六二圓、北埔一、一九七圓、峨眉五三九圓、寶山四六一圓、計三、八八六圓

柑農者懇談 寶山庄にては本年の柑橘出荷打合の爲七月二十八日午前九時から新城保甲事務所に於て主なる柑橘業者の懇談會を催したと

畜產打合 竹東郡にては各庄畜產組合を聯合し昭和七年度より養豚獎勵牛に關する品評會を開催する計畫であるが右實行方法打合の爲二十七日各庄技術員を召集した

再製茶講習 横山庄にては州農會から講師の派遣を乞ひ茶業組合員に對し八月上旬より一週間の豫定を以て再製茶講習會を開催すると

茶業講話 北埔庄にては二十八日茶業組合員を召集して茶業講話會を八月四日は南埔に於て摘み茶技術講習會を開催した

屏東

▲結婚 潮州庄長[illegible]氏の息恒雄君と屏東市[illegible]氏の令嬢[illegible]さんと二十九日結婚式を擧げ同日午後四時より同氏宅で盛大なる披露宴を張る

▲新高支局 の石丸支局長が今度やめて其の後へ今福藍溪君が支局長となつて二十七日各方面へ挨拶廻りをした

▲潮州郡長更迭 伊東前任は臺南州勤務後任には斗六から岩田君次氏が來る筈、伊東郡長は寡言なその一般の氣受が頗る良かつただけ惜しく感じられる一面惜まれて居る

南投日々

新高登山隊 七月新高登山開始以來諸團隊の阿里山より入る者水裡坑口よりする者何れも絡繹として此頃大快晴で展望を擅ままにせぬ者は無い、水裡坑口より上り阿里山口へ下つたものは左の通り

四日出發の北第三高女二二名、九日出發の南師七名、十三日出發の高雄高女一四名、十六日出發の南第一高女二〇名、十七日出發の臺中二中一五名、十九日出發の新高郡秦郡守令息正天氏外二名、二十日出發の花蓮港廳五名は八通關を經て絶頂へ二十一日出發の北第二師七名二十四日出發の臺南教育會員八名、二十五日出發の臺中師範生四名、八月二日には南投の坂本登貢吉田孝市高橋林作三氏が四日絶頂を超えて西山へ下る豫定

其阿里山口より上り同地へ引返せる團體は不明であるが絶頂を經て水裡坑口に下れる諸隊は左の通りである

七月十日出發の臺北山岳部員二十一名、十一日出發の北第一高女二十名と南高等工業山岳員二十名、十三日出發の嘉義教育團十六名十五日嘉義高女の十七名十七日高等學校十一名、十八日臺北教育會の九名、十九日南師生六名、二十一日員林教育團十五名、一十二日南一中生五名、二十四日新竹教育團九名、二十三日絶頂を極むる豫定此外八月三日絶頂に達せんとする東勢大沼總次外五名のものあり尚八月五日臺南を發して八月絶頂を究めんとする伊藤敬三氏外七名の一團がある

植民 八月號

亞國 在住邦人發展現況 太田教授
亞國渡航案內 三橋俊郎
日本かブラジルか 別府小三郎
奮鬪生活打明話
新生物馴化と移民生活 田中館秀三
南米海水浴場評判記
大アマゾン面白讀本
永井拓相の母

日本植民通信社

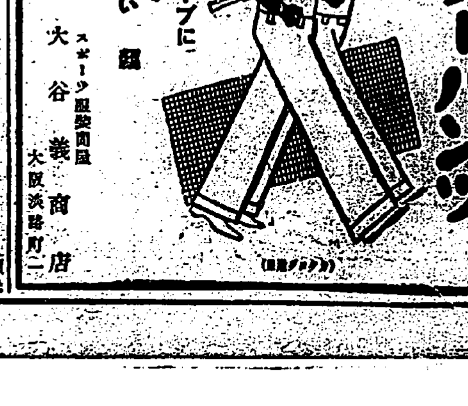

スポーツ服裝問屋
大谷義商店
大阪淡路町

特許 鎗屋式精密粉碎機
1/2馬力より15馬力迄
(カタログ進呈)
▲本機用途の凡例▼
鑛石、染顏料、粉末石鹼、工業藥品、食料品、其他の微粉化
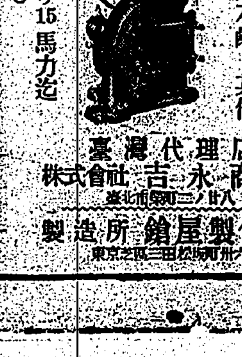
臺灣代理店 株式會社吉永商會
製造所 鎗屋製作所

◉鼻が高くなる ▼隆鼻器無料貸與▲

東京醫療器械製作所

惡性 頑固 淋病に惱む人々へ!
消渴こしけ

腎臟病療法

廣告は宣傳の近道なり

今日の番組

J・F・A・K 七月廿九日(金)

午前の部

【六・〇〇】朝の挨拶△ラヂオ體操△今日のお天氣のお知らせ、(臺北のみ)臺北測候所發表、夏季特別講座

【六・三〇】初等科英語講座、第九講 三好清記

【七・〇〇】夏休み小學生復習時間 三年生の時間 樺山小學校 小濱タマ

【七・三〇】六年生の時間 樺山小學校 大塚正

【八・〇〇】臺灣氣象通報(東京)△百日咳の經過及治療上の注意

【一〇・〇〇】家庭百科問答 家庭料理獻立 臺北第一高等女學校 金村カネ 簡易西洋料理(其の二)(實從用)

【一一・〇〇】日用品小賣相場發表 北門市場發表、臺南市西市場發表

午後の部

【一一・三〇】特別講演(米國よりの放送)日本オリムピック選手監督の挨拶(米國NBC局より中繼)

【〇・〇二】時報、氣象通報(臺北のみ)臺北測候所發表

【〇・一〇】放送局編輯ニュース

【〇・二〇】晝間娛樂時間(レコード演奏)(臺北のみ)ジャズ一、雛鳩するのにユカレリ彈いて、二、モナ・リザ、アムブローズ、三、午小屋で會はう、四、ちよつと乙なもの五、マリアンナ、六、アリアンナ、ハ…

【〇・二〇】晝間娛樂時間(レコード演奏)(臺南のみ)新日本音樂一、夕風二、忍路鳥、尺八野村景久他三名、三、飛燕四、夜の歌五、希望の光六、早春、尺八宮川霜山七、春の海 ヴアイオリン ルネ・シュメー 筝伴奏宮城道雄

【一・〇〇】氣象通報(臺南のみ)臺南測候所發表

【一・二〇】運動競技(野球)第十回全國中等學校優勝野球大會臺灣地方豫選決勝戰第二回戰、臺北工業對嘉義中學 圓山球場より中繼

【六・三〇】子供の時間(臺北のみ)兒童劇と童謠(レコード演奏)一、お伽スケッチ「海水浴」一樣兒童劇團二、夕日三、とろとろとんび小笠原英夫四、雀の學校五、七つの子大川澄子、六、草刈り七、まいまいつぶろ岡島喜代子

夜間の部

【六・三〇】子供の時間(臺南のみ)童謠(レコード演奏)一、ポックリカッコ二、お時計さん、石井龜次郎三、雁四、鈴木と信子五、新歌へ歌長谷山雛菊合唱六、ころがりお月さん七、ひろいお石 平井英子

【七・〇〇】博物館特別講座「金に就いて」總督府殖産局技師高橋春吉

【七・三〇】管絃樂と合唱(レコード演奏)一、ジプシー・ワルツ二、ヴオルガ・ワルツ、ルシアン・ノヴエルテイ管絃樂團三、鬪場のワルツ、コンチネンタル・ノヴエルテイ管絃樂團四、合唱「ウイーンの森の物語」英國放送協會合唱團及管絃樂團

【七・五〇】未定(東京)(臺北のみ)

【七・五〇】臺灣講古(臺南のみ)(三國誌其の三)黃福

【八・三〇】映畫物語「國定忠治」岸部福雄、伴奏細田管絃樂團

【九・二〇】時報、氣象通報(臺北のみ)放送局編輯ニュース(臺北のみ)臺南新報ニュース(臺南のみ)公示事項、明日のプログラム發表

オリムピックの前放送

開戰を前にして 我選手監督の放送

午前十一時三十分【臺北、臺南共に中繼】

いよいよ待たれた第十回のオリムピックも、明日より開始される、此の日本のスポーツを世界に誇かす世界注視のオリムピアード、開催に、ロサンゼルスにある百二十九名の日本選手は其の後のコンデイションも益々良好である、實況中繼も東京より松內、河西、大阪より島浦の三アナウンサーによつて日章旗の擧場の感激を直ちに故國に傳へんものと用意怠りない、此の前日に於て、本日午前十一時三十分よりNBC局より、遙か海の彼方より日本オリムピック選手監督が日本に向つて放送する譯がマイクの前に立つかまだ不詳であるが、臺北も臺南も共にこれを中繼して全島に放送する

金に就いて ―科學的に語る

博物館特別講座(午後七時より)

殖産局技師 高橋春吉

新しく開講された講座である、毎月一回第四金曜日に放送されるものであつて、博物館を死んだ陳列場となさず、これを生きたものにせんがために新しく開かれたもので、博物館に陳列されてゐる品目に關係ある學術、美術等に關して斯道の權威者に依頼して通俗的に講演されるもので今月は特に第五金曜である、此の講座の最初は「金」に就いてこれを科學的に説される

管絃樂と合唱

【午後七時三十分】臺北

レコード演奏

一、ジプシーのワルツ

此の曲は作曲者は不詳である。ジプシーの旋律にはフリヂヤンだとかミキソリヂヤンと云ふ珍らしい音階を使つたり、盛んに裝飾音符を使用して情熱をあふりたてるものであるが、この國舞曲は少しもこれらの音階を使用する事なく普通の樣式で書かれてゐる。然し強烈な哀愁な感じを持つたものである

二、ヴオルガ・ワルツ

ヴオルガの舟唄の如く重苦しいものではない。然れそのものを…

三、鬪場のワルツ

これも作曲者は不明である。野良仕事家畜家禽の世話に餘念のない農場の男女、家畜も鳴き聲をはり上げる

四、ウイーンの森の物語

これは圓舞曲王ヨハン・シュトラウスの作品三二五の有名な圓舞曲、クレイグ氏がこれに歌詞をつけ、英國放送協會の合唱隊と管絃樂隊がロビンソン氏の指揮のもとに演奏したものである

夏休み小學生復習時間(臺北)

【午前七時より】

▲三年生の時間 樺山小學校 小濱タマ

▲六年生の時間 樺山小學校 大塚正

晝間娛樂時間(臺北のみ)

【午後零時二十分】

樂にした美しいもの、曲の後半に木琴が巧に使用されてゐる

▲ジャズ

どれもこれも新らしいジャズである

一、雛鳩するのにユカレリ彈いて

二、モナ・リザ

二曲とも前奏の長いもので可笑味の多い滑稽なフォックス・トロットで、アムブローズの指揮するオーケストラである

三、午小屋で會はふ

これもアムブローズのもの、フォックス・トロットである

四、ちよつと乙なもの

五、マリアンナ

六、ただ時が散へるだけ

七、あなたを信じます

寫眞的なワン・ステップ、最近流行のニュー・メエフエアの演奏共にハヴアナ・カヂノ・オーケストラで、前者はルムバ、後者はフオックス・トロットである

七、あなたを信じます ヒルトンの演奏、前者はフォック…

―臺南のみ―

ス・トロット、後者はワルツである

▼新日本音樂その他

一、夕風

二、忍路鳥

一曲共野村景久氏の尺八でその他三名の出演である

三、飛燕

四、夜の歌

中等野球豫選

第二回 決勝戰

圓山球場より中繼【午後一時二十分】

北部の優勝校臺北一中と、南部の優勝校嘉義中學との第二回戰である

家庭料理獻立(臺北)

【午前十時より】臺北第一高等女學校 金村カネ 解説

▲簡易西洋料理(其二、實從用)

一、ライスカレー

白米	三百五十瓦
水	四百五十瓦
牛肉	二百瓦
玉葱	百瓦
人參	百瓦
グリンピース	四分一罐
馬鈴薯	百瓦
バター	十瓦
カレー粉	二瓦
メリケン粉	六瓦
鹽	四瓦
牛乳	二百立糎
スープ	八百立糎
卵	五個
胡椒	少許

二、サラド

生トマト	二百瓦
胡瓜	二百瓦
馬鈴薯	二百瓦
レチウス	二百瓦
鹽	三十瓦
(ソースフレンチ・ドレッシング)オリーブ油	中匙四杯
酢	中匙二杯
鹽	少量

三、ペパミント・デエリー

ペパミント	大匙一杯
チエラチン	八十瓦
砂糖	三十五瓦
水	五百立糎

【午後六時三十分】臺北

▼兒童劇と童謠(レコード演奏)

一、お伽スケッチ「海水浴」一樣兒童劇團の可愛らしい少年少女が、海水浴の樂さを面白く描いたものです

二、夕日

三、とろとろとんび

夏の夕べの眞赤な夕日はトテモ綺麗なものです、この夕日の美しさを歌つたものです、とろとろとんびの長閑な童謠です、共に小笠原英夫君の獨唱です

四、雀の學校

五、七つの子

雀の學校ほどよく歌はれた童謠はありますまい、日本全國、大人も子供もこの童謠を知らぬ人は一人もありますまい、大川澄子さんがオーケストラの伴奏で歌つてゐます

六、草刈り

七、まいまいつぶろ

岡島喜代子さんの獨唱です、これは少し上級向きの童謠です、朝露踏んで草刈りに出るいかにもすがすがしい光景、まいまいつぶろも夏らしい童謠です

―臺南のみ―

▲童謠のレコード演奏

最初が石井龜次郎君が二つ、次が長谷川に本多信子さんが二つ次が長谷川雛菊合唱で、最後に平井英子さんが二曲うたひます

夏季特別講座

【午前六時三十分】(臺北)

▲初等科英語講座

第九講 三好清記

臺灣講古(臺南のみ)

【午後七時五十分】

▲國誌(第三回)黃福

家庭百科問答

【午前九時十分】(臺北)

▲…などの飼育見をすることにしてみます

一、夏の怪談劇(上)

河竹繁俊

怪談劇と

云ふのは申すまでもなく幽靈やお化けの出て來る芝居のことであります、例へばお岩様の怨恨を主題にした「四谷怪談」或は「累與右衛門」の芝居、或は「牡丹燈籠」と云ふが如きもので、是等は數ある怪談劇中名代のものであります、そこで斯う云ふ怪談劇と云ふものは一體何時頃から始まつて發達したものか、又之を演ずる俳優はどんな用意を以つて臨み、苦心をしたものかなどと云ふことについてざつとお話しして見やうと思ひます

全體怪談

と云ふものは夏向のものであり ますが、怪談劇も怪談を取扱つた芝居である以上、矢張り夏向きのものでありまして、夏狂言の重要なものとなつて居ります「四谷怪談」「牡丹燈籠」と云ふと誰でも夏狂言として認めて居ります。それで何故怪談が夏に歡迎されるかと云ふ事は、かなり興味ある問題であります。是は一つには怪談と云ふものが、陰氣でジメジメして居りながら涼快な所がありますから

夏向きの

ものかも知れません。又一つには夏は暑さが烈しいので一年中を通して夜と云ふものに最も親しむ季節であります。多くの人は夜の更けるまで戸外に出て團扇使ひをしながら凉しい風を入れてゐると眼の前に脣が一つ流れても人魂ではないかと思ひ、取込むことを忘れた物干の浴衣がふはふはして居りましても、お化けに見えて肝をつぶしたりする、幽靈だの、蚊いぶしだのと云ふお化けの出るには都合のよい、何となく陰氣味の悪いものさへ備はつて居ります

元々幽靈

は世間のものではなく、夜を世界とするものであつて見れば夏の夜に於て幽靈を感想し、お化けに親しむ機會が多い譯でもあります、況や年に一度しかない盂蘭盆の祭と云ふものが、夏のものでありますからには、一層幽靈やお化けが夏のものにならなくてはなりません。一方又人間の心理狀態から申しても、夏は暑さの爲に神經がだらけ易く、疲れ易い――それ故むづかしく言へば

デカダン

的、頽廢的傾向を帶びた病氣な神經になつて居るのでありますから、常の一樣のまともな芝居ではなかなか興味を感じることが出來なくなつて居ります。是はずつとしてる身体ひのするやうな怖い芝居でなければ芝居を見たやうな氣がしなくなつてゐるのであります、怖い物見たさの見物は、怖い物をタップリと見せて呉れば喜ぶ程怪談劇を歡迎し、夏芝居、夏狂言として

怪談劇を

歡迎するやうになつたのではありますまいか、さて以上申したやうなわけで怪談劇が主として夏季に上演せられるやうになつたことは略御諒解下さつた事と思ひます

次には、では一體誰がさう云ふ心理狀態を掴んで、思ひ切つた怪談劇を書き始めたといふと、それは鶴屋南北と云ふ狂言作者でありました。此の鶴屋南北と云ふ名前には何代もありますが、時として大南北とも呼ばれる彼の有名なる「四谷怪談」の作者である四代目鶴屋南北のことであります。此人は文政の十二年即ち今日から

百年程前

に七十五歳で歿した江戸の狂言作者であります。此の狂言作者が文化元年の七月に「天竺德兵衛」と云ふ狂言を書きました。此芝居は今日でも時々上演されますが、舞臺に本當の水をたたへて水中の早變りとか仕掛物、からくりで以て世間に知られて居るものであります。即ち天竺德兵衛に毒殺された女のお化けが舞臺の中から現はれ、亭主にこれこれで殺されたと物語ります。其長い髮をオドロに振亂した

血だらけ

の物凄い有様は見物の膽を寒からしめ、思はず顏をそむけさせたと申します。然るにそれが見物の人氣に投じ非常な評判…

お樂しみ 景品つき！

1等 50口 白金腕時計 壹個 蓄音機 壹臺 自轉車(御木本眞珠入ネクタイピン) 壹臺 錦紗 壹反 うち御望みの一品

2等 500口 夜具地(銘仙) 壹反 座蒲團地(銘仙) 五枚 絹張洋傘 壹本 置時計(美術) 壹個 銘仙 壹反 うち御望みの一品

3等 1500口 化粧道具 壹組 茶器 壹組 手提鞄 壹個 萬年筆 壹本 コーヒー茶碗 六個 うち御望みの一品

味の素

中罐一個お買上げ毎に

ライオン齒磨(チューブ入・定價十五錢)一個と

景品抽籤券 一枚宛

洩れなく進呈

實物縮小圖

○抽籤券は中罐内に嚴封してあります、本年十一月下旬當新聞に當籤番號發表まで大切に御保管下さい

中罐特賣

宮内省御用達 味の素本舗 鈴木商店

最低價格を保障する 藏相の『米價公定案』

臺鮮米も內地同樣に統制して 投機化防壓の方針

【大阪二十八日發本社特電】現行米穀制度はその運用の基礎から見るも種々の缺陷があるので農林省は米穀制度の根本的調査について研究を重ねてゐるが、高橋藏相も米價問題の解決については僕ねて留意し米穀調節資金增額を承認するに際しては後藤農相に對して現行米價調節制度の缺陷不合理を指摘すると共に自己の持論とする米價公定に關する意見を開陳し、米價維持問題は農村問題の解決に最も適切な所以を說き、農林省で將來最も適切な米穀制度を樹立するやう要望した事實がある、而して藏相の抱懷する米穀公定案は現行制度に大變更を加へるものであるからその實現性については尙疑問を存するも、政府の方針を反映するものと大いに注目されてゐる、要旨は左の通りである

一、政府は每年米價の最低基準額を公定し政府は要求に應じ何時にても最低標準價格によつて米穀の買入をなすこと即ちこれにより最低價格は保障されることとなる

二、政府の最低買入價格より一定限度(約二割位の値幅を置くを適當とする)を超えた價格を以つて米穀を賣買することを嚴禁すること

三、政府の買入たる米穀に對しては米券を交付し米券所有者は銀行に對しその割引を請求必要なる資金を得せしむるやうにすること

四、政府買入事務については政府買入米貯藏係官のため全國を幾つかの區域に分け各區域に集散地を設け米穀倉を設置する

五、朝鮮、臺灣米についても內地米同樣の統制をなすこと

六、現行米穀取引所制度に改革を加へ國民主食品たる米穀取引の投機化を極力抑制しその價格の安定を圖ること(寫眞は高橋藏相)

米價崩落後急反撥

高橋藏相の最低保障案は福音

期米は大阪先限二十一圓五十一錢を當分の底値として二十七日から限り足となり二十八日は二十二圓六十八錢と前日より一躍に六十八丁の大上放れを演じアト當限の納會安に連れ二十二圓十六錢と下押したが後場は二十二圓九十一錢と發騰し八十三錢と一息に打止めた蓋期米は滿地限止で其臨在庫十七萬九千袋と三萬四千餘袋減少せるところへ期米の暴騰を入れ安値突込筋の損れと滿中筋其他の買進みで當限六圓四十五錢、中限六十一錢先限六圓七十一錢と安値より五十六錢方急反騰を演じアト當限六圓二十八錢、中限六圓三十八錢先限六圓三十九錢と下押し後場は再び反撥中限六圓五十四錢、先限六圓六十四、五錢を唱へた所頗る珍しい大波瀾である、例の米穀調節資金五千萬圓の增額に高橋藏相が同意したことと藏相の提案である最低基準值段を公定してその最低で買上げるといふ一種の最低保障案が採用されると米價は下值に門が入つて上る可能性があり殊に臺灣米も內地米と同じく最低が保障されて買上げに浴することも當然でそこに差別待遇が與へないだけ業者米にも一の福音たるべく之等の材料も二十八日の米滿編の材料となつてゐるやうだ、一般は臺灣米が六圓五十錢以下五、六十丁行下げ過ぎただけ上にも行過ぎがあるべく遠からず七圓臺を回復するだらうと見てゐる

清算十月限以降の 新米格付の變更

內地米は格下げ鮮米格上げ 各等級の格差縮小

【二十七日大阪發本社特電】東京米穀取引所では過般の全國米穀取引所聯合協議會で決定した要旨に從ひ十月限以降の新米格付表を製作し、二十三日商工省に申請したがその格付け改正の大綱は次の通り

一、內地米では秋賀米中磐城本石秋田本庄、秋田地廻り、秋田仙北、山形鶴岡、水澤及び庄內被査の各銘柄米は一圓三十錢方落下し標準米中茨城、栃木、群馬神奈川、大分並及び大分丸見印米の各銘柄米は一圓二十錢方格下げし、朝鮮米では品質向上のため一般に各等二十錢上げとして取扱、たが等級間格差に於て三、四等間五十錢を三十錢に縮小したため四等は二十錢上げ三等は從來年と同樣になつた、なほ元來正米市場として上米が實需不可能なるため上等級の格差を特に縮小したものである

二、本年は受渡し範圍より兵庫、岡山、山口、香川、佐賀、福岡の各檢査米及び仙臺、仙北、秋田、本庄、庄內、福島各五等を除く

三、內地米は各銘柄を通じて各等級間の格差を大體に於て十錢方一律に縮小し朝鮮米は各等級間の格差を縮小して一、二等間を十錢、二、三等間を二十錢、三、四等間を三十錢(鶴ノ尾は二十錢)とし四、五等間は五等が新設等級なる爲一律に五十錢とす、古米に對する格付定値に就ては大體前年通りなるも庄內米及び秋田本庄米は從來の評價變值を失墜したる爲め他の秋賀米と同一の取扱ひをなすこと

勞農ロシアの 小麥生產激減

投賣戰も姿を消すか

【大阪二十七日發本社特電】世界でも有數な小麥國ソヴエツトロシアは一九三〇年十億ブッセルの蒐穫を示してゐるが翌一九三一年には九億五千萬ブッセルを減少し更に本年は殊に國內の主要產地たるヴオルガ、ウクル選地方の旱魃のため一層不作を豫想され七億五千萬ブッセル以上の生產は不可能と見られてゐる、然るにロシア國內の需用から見るに、昨年中は國民のパンを求むるに切符制度採用したが非常なる不便の結果から昨年十月政府はこれを廢止し、パンの自由販賣を開始した從つてその需用は昨年より一層增加するは當然にして八億五、六千萬ブッセル乃至九億ブッセルの小麥を必要としてゐる、此處に於てロシアは最近屢々外國に對して賣註文を發し再びダンピングを試み海外小麥相場の低落が齎り乍ら一方國內需用を充すべく加奈陀、濠洲等より盛んに買註文を求めてゐる傾向がある、これは即ちロシアの五ヶ年計畫の行詰りを意味するものにして昨年の如き世界小麥市場へのダンピングの脅威は現在の所姿を消すのではないかと見られてゐる

高雄よりの 大連天津向け 芭蕉輸出高

【高雄電話】高雄青果組合では芭蕉出荷調節のため、大阪商船に交涉の結果本年四月から從前、高雄の兩船を以つて高雄より大連直航航路を配し四月十二日第一船を出したが八月一日高雄出帆の從而丸にて本年は出荷を留保することになるのでこれにて初めからの航海數は十一航海で、その中過去十航海の芭蕉出荷は大連に一萬三千五十三籠計三萬三百七十三籠で殘り一航海の發荷四千籠と見て結局その直航航路による總出荷は三萬四千籠に達すると

大阪商工會議所 時局對策委員會

【大阪二十八日發本社特電】大阪商工會議所では二十六日時局對策に關する委員會を開き協議の結果財界時局對策の方針としては日下考へられる政府案を行ふに對し建議せる中小商工業金融案をその後の財界の推移に應ぜしむる樣適當に修正加味する事に決定八月十日の委員會に附議する事になつた

專賣局の 來年度豫算

新規要求は 極めて淋し

專賣局の昭和八年度豫算會議は二十八日午前九時過ぎから財務局長室に於て開催、田端專賣局長、渡部庶務課長から夫々說明をなし正味一時間で終りを告げた、不景氣時代で財務局では一切新規事業を認めぬ方針であるので專賣局としても非常時代でもあり新規要求は極めて少なく、製腦試驗場の新設は要求を見合せ其代り製腦試驗費を增額し各種の試驗を行ふことに決定した模樣である

沖繩文具商の視察

沖繩文具商同業組合員高嶺清七名は十月三十日基隆入港の扶桑丸で來臺するが那覇市長照屋宏氏から視察上に便宜を與へられたき旨總督府に依頼して來た

三十四銀行 八分配當可決

三十四銀行の第七十期株主總會は二十八日大阪府立實業會館にて開かれ原案通り年八分配當案を可決し無事終了せる旨臺北支店に入電があつた

臺北實業會委員 總督長官を訪問

米問題につき陳情す

臺灣米移入制限反對につき反對期成同盟會を極力支持して積極的に反對運動に乘出しを決議した臺北實業會は二十八日午前十時頃實行委員一行六名連袂して督府に總督、長官、殖產局長を各別に會見して反對陳情をなした、先づ殖產局長と會見、會談約一時間半に及んだが委員側の陳情は要點臺灣米移入制限は三十六ヶ年間の總督政治を根本から破壞するものである故絕對反對するものであるといふにあつて、之に對する局長の回答は次の如き意味のものであつた

米統制問題は自分が拓務省の殖產局長時代からの案にして、その時でさへ自分は絕對反對だつたから勿論反對して居る、かかる問題は今の所實際油斷のならぬ段目になつてゐる、督府當局も熱心に研究してゐるが何とかして反對に成功させたい

次いで長官を訪れ臺灣米移入制限問題は本島の殖產興業を破壞する許りでなく統治上の大問題である云々と陳情すれば長官は統治上に及ぼす影響については君々自身が民間の方々よりもよく知つて居り、且つより以上に考へて居る、制限に對しては當局も大いに反對を唱へて居ると答ふ、最後に總督と會見して大局から次の如き意味のことを陳情した

臺灣米移入制限は三十六ヶ年間の總督政治によつて築かれた臺灣の產業政策を根本的に破壞し、延いては統治上、民情上に大なる惡影響を及ぼすものであるから絕對に反對するものである

これに對し、總督は大體長官と同じく

移入制限の及ぼす影響はよく分つて居る、だから自分も大いに努力して居る

と理解ある言葉を聞き頗くて委員一同督府を辭したのは既に正午過ぎであつた

內地での情勢は 油斷ならぬ

もつと反對の聲を高くしたい

陳情後委員某氏は語る

督府當局が非常に苦心して極力反對して居るのは事實で、督局の熱心なる盡力により或は有利に進捗するかも知れぬが、決して油斷のならぬ問題である、統制案作製に關係ある要路の者で喜多孝治氏の如き考へを持つてゐるものがないとも限らない現に臺灣の地に止まつて居るのであるなら兎も角、政黨の一員として內地にある人々には餘り期待せられないやうに思ふ、今まで隨分反對、反對と反對して來たのだが、反對の聲は未だ未だ小さくはないかと思はれる、われわれと同調者たる大陸程の商業會とか勞商會とかいふやうな團體からももつと聲を大きくして反對を唱へて貰ひたいものである、移入制限反對は總督政治を攻擊するのでもなく、反對するのでもない、結果に於いては寧ろ日本帝國全體の大局を守り、總督政治を手傳つて居ることであるから各方面共に諒解してもつと聲を大きくして反對したいものである

歐洲窒素協定と 我國の肥料界

漸く轉換の兆見ゆ

【大阪二十七日發本社特電】歐洲諸國間の國際窒素協定は既に成立を見日下和利の參加を勸誘中であるが此の協定成立の我肥料界に及ぼす影響としては我國が硫安の輸出入許可規則を實施してゐる現狀に於ては直接どうと云ふことはないが歐洲が一團となつてゐる以上日本との交涉もなし易くなる內地硫安業者は今後の情勢如何によつては日本の國際市場について外國側と協定せんとする傾向もあり、即ち支那市場は現在二十萬噸位の需要を英獨が獨占してゐるが南洋方面へ日本が進出せざることを條件に五萬噸位の輸出をなし、又北米合衆國の太平洋岸に對しても現在輸出しつゝある和蘭と協定して蘭領を避けることとすれば、日本硫安の北米太平洋岸進出年二萬噸位は可能とされ更に內硫安輸入許可期がその權威を失ひ、內は農村問題と肥料との關係の微妙化、外は國際窒素協定の再建あり肥料界の狀勢は漸く轉換の兆を見せつゝある

聯邦準備銀行 の金出入

【ニユーヨーク二十七日發電通】聯邦準備銀行發表、金出入日報左の如し(單位千弗)

一、輸入 英 國より 一、四七九
　　　　加奈陀より 一、四九四
　　　　支 那より 一、二〇四
一、イヤマークより正式準備への復歸高 一、〇〇〇
一、準備高增加 五、一七八

商業美術 ～バリエテ～(C)

新聞廣告雜景 賣上げの二割弱を宣傳に

臺灣島の總括的な調査に依ると、本島の商業家實業家が新聞廣告に要する費用は一ヶ年大略六十萬圓と言ふ事である、ところが本島內のみに於て年六十萬圓と言ふ大金が使ふ計られると聞いて、相當手廣い商賣を營んでゐる某氏は今更の如く「宣傳もなかなか大きいですネ」と嘆息の聲を放つたものであるが本島の大商店主が年六十萬圓の新聞廣告費に放つた嘆聲を聞いて、私も亦思はず嘆聲を放つたのである。何故つて考へても御覽なさい、一ヶ年六十萬圓の新聞廣告費と言ふと一寸大層に聞えるが、是れを月に割り、日に割つてみれば一日僅か一千圓大餘りの廣告が、全島內日報四新聞に分けて掲載されるに過ぎないではないか。本島の商業が一ヶ年間の生產をなしてゐる何程の市場……が一ヶ年幾何程の纏總をなすか詳しい數字は知らないが、それにしても本島の全生產高、全貿易が合して一日僅か一千圓大餘りの廣告を四新聞に分配する現狀を、本島の文化の進化のバロメーターとして嘆ずる氣持にはなれないではないか、それかといつて商店主が宣傳[illegible]であるから、私が悲しい眼ひをし[illegible]たと言ふのも亦道理ではあるまいか

◇

是れは實際の話しであるが、數年前東部で小さな新聞と小さな雜誌を經營してゐた某氏がクラブ化粧品本舖……に『私方の計算に依ると地方のところでは內地に比率もつて一年二百萬圓の宣傳費を使つてゐられる。だから其の一割の二十萬圓を私方に廻してはくださらぬか、さうすれば私方では獨占してゐる新聞、雜誌の全紙面を擧げてクラブの宣傳機關としての使命をはたさうではありませんか』と申込んだ事がある、某氏新聞に關係してゐた事から見て、又クラブの宣傳費割合に新聞雜誌の行數記定を標準に置いてそれから、して、クラブ化粧品の一ヶ年二百萬圓の宣傳費には、あながち[illegible]年二百萬圓……の宣傳[illegible]を使ふクラブ化粧品は一體一年間の賣上げをしてゐるかと言ふに先づ千二百萬圓と言ふのが當を得たところであらう、一年千二百萬圓の賣上げで二百萬圓の宣傳費と言へば略ぼ二割に近いものである

◇

尤も工業の種類、商品の性質に依つて必要とする廣告宣傳費は其處に自ら差異があるであらうが、前述の事實を考へる時、臺灣內での新聞廣告費年六十萬圓は實に大商店主の嘆つた聲に値する程決して大したものではない事がわかるであらう、寧ろ年六十萬圓に過ぎない島內の新聞廣告費は、私に言はすれば本島の産業及商店……の[illegible]を語る一つの尺度ともなるとも思はれるのである。[illegible]

(K コイチ)

溪湖の買蔗價格

耕作改良獎勵金の區分變更 遲刈割增金は三月以後に變更

明治製糖溪湖工場の八、九年期原料作獎勵規程は過日發表されたが、それによると蔗作申込期限は南投工場同樣新植七年十一月末迄株出八年三月末迄とし指定品種は爪哇實生二七二五號にして買收價格は七、八年期と同樣である

指定品種	千斤	二、七〇錢
其他	同	二、〇〇

七、八年期は二月十六日以後收穫したる原料に對し割增金を付し二月十六日より三月十五日迄に收穫したるもの千斤十錢、三月十六日以後收穫したるもの二十錢であつたが、八、九年期は三月一日以後收穫したる原料に對し次の如く割增金を交付することになつてゐる

三月中收穫	千斤	一〇錢
四月一日以後收穫	同	二〇錢

[illegible]左の區分により獎勵金を千斤當に改めそれぞれ交付することになつてゐる

區域	新植	株出
沙山區全部、溪湖區の內[illegible]	二〇錢	一
坡心區及二林區の內[illegible]	八〇錢	四〇錢
其他の區域	六〇錢	二〇錢

右耕作改良獎勵金は第一回調査の結果甲當年存株數一萬九千株未滿のときは各品分共金十錢を減額する事になつてゐる、排水獎勵金は七、八年期に廢止されたが、八、九年期にこれを復活し當社の承認したる區劃に指定に基づ排水溝を開鑿し收穫に至るまで常に溪溝を掃除し完全なる排水に努めたるときは甲當十圓以內を交付することとし[illegible]

耕作資金は七、八年期同樣次の如く前貸することになつてゐる

貸出時期	收穫見込斤量一萬斤當
植付檢查後	六圓以內
第一回調查後八年十月末日迄	八圓以內
計	一四圓以內

東光油脂工業

決算期を變更

東光油脂工業會社は從來決算期が六月と十二月であつたが本年から五月と十一月に變更し上期總會は七月下期總會は一月に開くことになつた

大日本人肥無配

【大阪二十七日發本社特電】大日本人肥は二十九日總會を開き當期利益金處分案(無配)を附議する筈

日本硫肥總會

【大阪二十六日發本社特電】日本硫肥は三十日總會開催當期利益金處分案(無配當)を附議する

南部無盡美擧

報恩の意味で 各方面に寄附

臺南の南部無盡會社は創業以來六ケ年を經過し今日の社礎を築くことを得たるは偏へに南部官民各位の同情後援によるものとし社會恩に報ゆる一端として次の區分にて合計二千圓を各方面に寄附した

一、臺南、嘉義、屏東の三市街に於ける祭祀公業資金として各二百圓宛六百圓
二、臺南市社會事業費に三百圓
三、四千州社會事業の爲めに百圓
四、臺南、高雄、嘉義、屏東各郡庄人會に三百圓
五、臺南、高雄、嘉義、屏東各郡役所に國防獻納費として三百圓
六、臺南三光會に百圓、其他社會公益の爲めに三百圓

なつたが上期の業績は農村を主とする一般市況の不振と移入品との競爭上收益漸減少せると時節柄內容の堅實化を圖る爲めに前期より二分減の五分配當に決定した尙同社はさきに櫻井貞次郎氏社長辭任後中辻喜次郎氏が社長に就任したが今度櫻井貞次郎氏の實弟櫻井重一郎氏が取締役に新任した、專務取締役は從前通り八十川清氏である

東西南北

昭和五年四月より、本年六月迄二年と三ヶ月を費し、東京鍛冶橋畔京町の一角に出來上つた味の素ビルディングは地上八階地階を加へて十階の堂々たる大なもので、一階は本舖鈴木商店で全部を使用し二階は東京電氣と日本加里工業、三階は昭和肥料及秩父電氣工業と何れも傍系又は姉妹會社で占領し四、五、六、七階は貸室、八階はアラスカ食堂に貸し屋上には伏見稻荷が祀られてある▲此のビルディングが毅然として聳え建つたことは味の素の存在と鈴木商店の成功を一層明確にした感がある▲味の素の存在と云へば京都出張所主任から大阪支店へ轉任する事になつた宮治年春君七月十日頃の決定であつたが、八月十日頃に延期となつた宮治君だけで年に百五十萬圓も賣れる味の素だ市場としても大きく且つ住まひ馴れた臺灣マサカ仰無去るに忍びずといふわけでもなからうが後任伊崎君と一緒に全島の神々濟々への挨拶廻りに暇どりそれに後任者が途中で病氣に罹つたりしたことも出發延期の理由らしい▲味の素代理店は鈴製、吉野屋、西村、桑田の四店だがその代理口錢は最も確實なもので株式組織の吉野屋の配當も半ば此の味の素の賣り口錢で出來るといふことだ、數多の類似品が段々入しても一向販賣高が減らないのは味の素の信用も去ることながら盛智、吉野屋の外に西村、桑田の二店を代理店に加へた事も利いてゐる▲凡そ商品の販路擴張には鍊實にして有力に努力主義の販賣店を持つことが必要である、味の素の販賣網は先づ完全に近いものだと云へる▲西村商會の前主武七郎君では病氣しあつたが近頃は見違へるほど元氣、文字通り無病息災だ先代未亡人もなかなか元氣で內外を指揮し先代の遺業を忠實に守ると共に一層それを助長すべく監督し且つ念じてゐるのは感心だ

基隆冷藏會社

六月中成績

基隆冷藏會社の六月中に於ける成績は、鮮魚は底魚類本月より漁期に入つたるとトロール船は全部內地に入渠廻航のため基隆揭鮮魚著減となつたので總荷揚高に於ては激減したけれども入庫量は甚だ增大し鰹干魚は種類に於て從來と大差なく中旬から鰹節の相當量入庫あり、鰹節は六月末現在高四百九十八箇の內本節二百五十三箇他は怒田節で前月に比し入庫激增した、又果實に於て相當の取扱高をみたがこれは全部新潟產梨である六月中の冷藏保管料金は一千二百三十七圓で之が內譯は左の通り

鮮魚三四八圓　干魚三〇七圓
鰹魚一〇四　鰹節二一〇
果實二六八　雜　五

石川縣商品陳列所の見本市

石川縣商品陳列所では同縣優良生產品の販路擴張のため臺北、臺中臺南の三ヶ所に於て物產見本市を開催することとなり、總督府に開催の時期について問合せ中である、が大體十月頃開催の豫定である、同縣の特產品としては陶磁器、漆器、木製品、佛壇、小箱笥などである

商況(廿七日)

臺中米價 (二十八日)

蓬萊米六、五五錢　在來米八、一〇錢　出來高蓬萊米一七、二八二袋【臺中電話】

米況

正米市況(後場)

期米好轉臺米弄勝

▲一期蓬萊米
當限 中限 先限
六、五〇 六、六〇 六、七
四八 五九 六六
四七 五八 六六
四六 五九 六五
六〇
五八
▲一期丸糯米　中限六、八〇其他出來不申

▲一期蓬萊米　前場上蕩りの氣先後場期米の好轉、大阪、東京の飛び上りを入れて弄勝當限六、五〇錢と二十二丁高に甫りあと反對りに四六錢と小殘んで止め四十五中中限は六、六〇錢と十九丁高に甫りアト八錢六錢の間を往来し五八錢と止め出來高一〇九中先限は六、六七錢と十八丁高に利喰ひに六五錢へ小殘んで止め出來高五十七中

▲一期丸糯米　中限八十八錢(?)[illegible]

堂島米況前場

【大阪二十八日發電通】米穀資金五千萬圓の增額の吸物入りで人氣強張り期近メツキラ高に先もマバラ買と地場小利喰、海棚えの他強氣增迄り松本、上福賀を消化し甘を示し、同利喰に六十四八丁方大反落し國六十八錢と六十八丁方大反落し

堂島米況後場

【大阪二十八日發電通】[illegible]

堂島當限受渡內容

渡方 山和二百石　正米商約八千石　田中良約六千石　長岡約三千石　野田九百石
受方 興取紛筋一本

堂島兩建控除俵合

當限 一二四、九〇〇石
中限 [illegible]
先限 [illegible]

堂島前場先限兩

建控除主な手振

賣方 林商三、二〇〇　極崎二、五〇〇　北川二、三〇〇　岡米二、一〇〇　橫山二、〇〇〇
上楠一、六〇〇　楠辰一、三〇〇　妹尾一、二〇〇　工藤一、〇〇〇　文留七〇〇
買方 小河八、〇〇〇　菱田三、四〇〇　水野二、二〇〇　中與一、五〇〇　田中金一、三〇〇　脇本一、二〇〇　阪嗣、橋本一〇〇

各地期米引跡氣配

大阪 二二四七四、六錢
東京 二二圓〇九、一一錢(見當)
神戶 二二四六一、三錢

各地期米當限受渡

大阪 四四、七〇〇石
神戶 六七〇〇石
東京深川 二二四八〇錢
大阪神戶 一、二十錢高
東京神田川 二、三十錢高
深川 四、五十錢高

臺米相場

場を終る、其他出來不申

臺米相場 基隆以港見 車渡百斤 前日對比

一期在來米	五、六五	一五高
北部一期蓬萊米	六、四三	二五高
中部一期蓬萊米	六、五二	二四高
南部一期蓬萊米	六、三五	三〇高
北部一期丸糯米	六、四七	四高

基隆在庫米(二十八日朝現在)(正米市場調査)

一期蓬萊米	一七九、二九六袋
一二期蓬萊白米	一、九七九
一期丸糯米	四、二二一
一二期丸糯白米	二二一
一期長糯米	一五五
二期長糯白米	一六五
一期在來米	一一
一二期在來白米	八二五
合計	一八六、七三一袋

高雄在庫米(二十八日朝現在)(正米市場調査)

到著米 四二車(四九八噸)

一期蓬萊米	七三、七八一袋
一期在來米	一二、三八一

大阪期米

東京期米

神戶期米

各地正米

株式

大阪短期

大阪長期

東京短期

東京長期

東京株式概況

【東京二十八日發電通】長期受渡の爲め後場休會となり閑散氣配であるが相場は強調をたどり弁目買氣旺盛で新東は三十七圓四十錢と小甘く寄り引際強氣筋の買出勤で頭を盛げ引は九圓臺より中野の利喰賣あり寺家賣を崩壞が優勢に逆れ期米の大反發を來しても生系の弱調に引けた手口は八圓臺より弱きとなり相場の[illegible]

東京銀行實株

公債

東京國債

絲況

大阪綿絲

大阪棉花

橫濱生絲

砂糖

大阪現物

大阪淸算

銀塊

穀肥

大連特產

神戶豆粕

シカゴ小麥

神戶市中相場

婦人と家庭

間違ひを起し易い 青年子女の信書交換

若き女性は豊富なる常識と 鋭い理性を養はねばならぬ

臺北女子高等學院長 吉川友次郎氏談

若い青年子女の手紙の交換について、今日ともすれば誤解され易く誤つた考へをもち易いのは若き青年子女の交際であり、それに伴ふ手紙の交換であると思ふ

× ×

殊にこの間違ひは夏に起り易い或は海水浴場で或は街の夕涼みで知り合つた男女が相手の如何なる者かも確かめずにすぐ様手紙の交換をしたがる、交際をしやうとする、そして遂には取り返しのつかない様な間違ひを起す様な事になる

× ×

この場合男の方も無論世間からの非難を受けるであらうが、女子の場合は更にその打撃が大きい社會的には全く葬られるし精神的には苦痛を受け殊に女は非常な立場に置かれてゐる、女子が男性以上に慎まねばならないと云ふのはこの點にあるのである

× ×

私の學校（臺北女子高等學院）では非常にと云ふ迄には行かないが之も相當嚴重に手紙については取締つてゐる、その一例を擧げれば假へ女文字で書かれて居るとしても差出人の住所氏名が明記してない場合はその手紙を先生立合の上で生徒に開封させる、そして内容を見た上で差出人の如何を問ひ差出人が若し不良の男性でもあつた時は返事を出さない様に注意する、又所謂第六感でどうも怪しいと思はれる様な手紙は二重封にして校長の名をもつて父兄に送るそして父兄の下で本人に開封させる

× ×

この時子供に反感をもたせない様に注意しなければならない、それは子供に來た手紙を親が無斷で開封する事である、この時子供は必らず
法律にさへ親書の秘密といふ項があるのに、例へ親でも子供に來た手紙を無斷で見るのは不都合だ
と逆ねぢを喰はせるに違ひない、だから例へ親兄弟でも親書を無斷で開く事は感心出來ないのである

× ×

男性一諸でもとは云はないが！若い女と手紙の交換したがる様な男は正しい戀愛の下に結婚の道程をたどると云ふ様な眞面目な者へは一向にもつて居ず唯女に惡戯かして見たくからかつて見たいと云ふつまらない心で手紙を無暗に出すのである、それを眞に受けて返事を出したり指定の場所に行つて待つて居たりする女性は餘程馬鹿者だと云はなければならないだらう

× ×

又假令不良性を帯びた男でも隙の無い者には惡戯も惡戯も出來るものではない手紙を出して貰ひたい様な隙をして困たり甘い言葉の一つもかけて貰ひたさ相な素振りをしてゐるから男の方ではいい氣になつて惡戯をしかけるのである、間違ひが起つてから急に悶絶てだし狼狽ても甲斐ない事を知ると泣き寝入りである

× ×

若し見知らぬ者から手紙を受けた時は……その手紙の内容によつて返事を出すべきか否かは受けた本人が良くわかるであらうと思ふ若し又その判斷に苦しむ様な場合は躊躇せず父兄先生に相談して第一歩を過まらぬ様にしなければならない間違ひを起すのは多く返事を出すからである（惡戯の手紙に返事を出さぬ）と云つて咎める者もなく不都合だと叱る者もないだらう、世の若き女性は豊富な常識と鋭い理性とを常に養はなければならない

臺灣の婦人に向く 夏のお化粧に就て

夏の服飾は概して薄色ゆゑ化粧もそれに調和するやう

臺灣の御婦人方に向く夏の化粧法を御紹介致します

□

臺灣では内地と異なつて日光の直射が烈しい爲かどんなに色の白い美しい方でも夏になりますと肌が日やけして黒くきたなく荒されますから一日でも肌の手當を怠つてはなりません、之はたしなみの上から女性自身を明るくする上から是非實行して戴きたいものです夏の服飾の色彩は全體として薄色になつて居りますから化粧も薄化粧でなければ調和しません

□

女學校を出られてすぐの方がどうしてもうまく白粉がつかないと云はれますがこれは土臺が出來て居ない爲です、化粧となると先づ第一に土臺となる肌を美しく艶やかなものにして置かなければなりません、白粉なじみの良い皮膚にしておくには、日常の手入れが一番大切です、洗顔の時に短時間で誰にも出來る而も肌を美しくする方法は血行をよくするマッサージです、マッサージと云ひますとすぐに難かしいものと考へられますが決してそんなものではありません

□

レモンマッサージ、牛乳マッサージ、氷菓顔面等種々發表されてゐますが御忙しい家庭では容易に續けられません、きめを細かく色を白くするには、なるべく洗顔をひかへその代りにコールドクリームを額から頸に萬遍なく塗り次にガーゼで拭ひとり、マッサージ用クリームで簡單に次の順序でマッサージをします

一、前額部から顳顬を描きながら眉頭まで
二、眉頭からこめかみの間の額を圓くもむ様にマッサージをする
三、眼頭と眼骨の間からこめかみまで
四、顴骨から小鼻の兩方鼻尖に上る
五、頬骨から耳朶下の小突起まで
六、耳の小突尖の側から頬の下側を通つて上火樹まで
七、下火樹から耳朶下まで
八、耳の下から顎の先まで
九、顎下線から舌下線までの間指先で交互にさする
十、耳下線から頸筋をもむ

次にスチームタオルを二三回取替へて拭ふ、かうすると肌の汚れがすつかり取れるばかりでなく肌のあれてゐるのも良くなり海水浴や登山で皮膚の黒くやけたのもなほり肌膚をましお化粧をしてもわざとらしくなく自然なお化粧が出來ます（市橋美容院主談）

合理的な 調味料の使用法

榮養よりも味覺本位に

調理になくてはならぬ調味料について大方の主婦が忘れてはならぬ點を申上げませう

一、調味料には味を主とするものと香りを主とするものがある、砂糖や、鹽、味の素の如く味本位のものと味醂、醤油、味噌の如く味、香両方を備へてゐるものがある

一、調味料中鹽や、砂糖の如く防腐效力を有するものが多いから食品の保存に佃煮にするとか鹽漬、味噌漬、砂糖漬、酢漬の如くに利用することが出來る、或は弁當の菜の如き所謂料理の如き共に味を濃くつけておけば若干腐敗を遅らせる事が出來る

一、使用順序を誤つてはいけない

野菜を煮

例へば砂糖と醤油で煮るにしても醤油を先きに入れては砂糖の浸透も惡いし、醤油を長く煮るから香氣が失せて佃煮式となるこれはどうしても砂糖を入れ（鹽を併用する）なら鹽を共に入れて）煮込み最後に醤油を入れて適當に煮込みもし味が浸透して居らなかつたらそのまま若干時間煮汁に浸けておけば味は中迄浸み込んでゆく

一、調味料は榮養より味本位、所謂料理の要點に簡潔にしなくもよい、[illegible]

美味しい [illegible]

身の上相談

相談相手もなく家庭に於る精神上の問題で御相談になりたい方は手紙で身の上相談係宛で御申出下さい秘密は固く守ります（面會はお斷りします）

取返しのつかぬ罪を犯した

私は年頃の女性で御座いますが幼い時ある他家に養女として入籍いたしました、私の實家には兄たち若い男性が數名あり私は時々實家へ歸つては若い男達とスポーツに興じ愉快に交際してゐました、それ程も私の實家はモダンな家庭でしたが此の數ケ月前何かの發作で私は右の男性の中のある者と情を通じ只今では姙娠の身となり取返しのつかぬ罪を犯しました、之を知つた養母は非常に狼狽して私を遠い南部の花柳界にでも賣るなどと申しております、爾來私は日夜煩悶を續けてゐますが私と彼との間の結婚は難しいと思ふのでいつそ自殺しやうかと思つてゐますが相手の男性は案外平氣です、從樣私はどうしたら宜しいでせうか至急御教へを願ひます（早苗子）

遠方へ身を引き 今後を清らかに

モダンな家庭だ、朗かだなどと御自身で考へてる輕薄な家庭から時にこんな不幸が湧き起こるのではありませんか、人間は如何にはづんだり有頂天になつても心の底には一つの自己を持つて居らなければならない筈です。あなたは人倫の上からも許され難い罪を犯したもので誠に遺憾至極です、こんな過失をしたのはあなたが養女として他家へ入つてる爲めで其の點一掬の同情はある譯ですが致し方がない。更に今後あなたは相當の覺悟を出し自分一人の力で新しい運命を開拓する考へを持たねばなりません。それには兩親に話して遠い地へ身を引き死んだ氣になつて今後の新しい清い生活を始めるべきです、而して生れた子供さんは他へ預る方が宜しい、まア生れ落ちたつもりで結婚する様になさい（係）

海老料理二品

◇車蝦の黄身鮨

材料——中位の車蝦五尾、玉子一個、酢二勺、砂糖スープ匙山盛一杯、食鹽少量、準備——車蝦は背の所から竪い串をさし鹽湯に入れて茹で殻をむき腹から庖丁を入れて開き、輕く押しをして置き、玉子は茹つて裏ごしてから玉子、砂糖、食鹽を煎鍋に入れ火にかけて煎り、手先にて握り固められる位にて、べつとりつかぬ位の程度の時火から下し酢を加へ、次に玉子の混ぜたものを蝦の腹に詰め、[illegible]ものである

◇鬼瓦燒

材料——伊勢蝦（或は車蝦）五尾、醤油三勺、味醂三勺、準備——蝦をよく洗ひ、角、足先を切つめ、背より腹に割り開き、醤油、味醂を合せた中に浸しておきます、串にさし火にかけて浸け汁を二度位かけながら燒き上げ皿に盛ります

婦人棋客と臺北有段者對局

【第三局の六】

五先 三段 鷲頭信恭氏
五目先番 三段 竹田以津氏

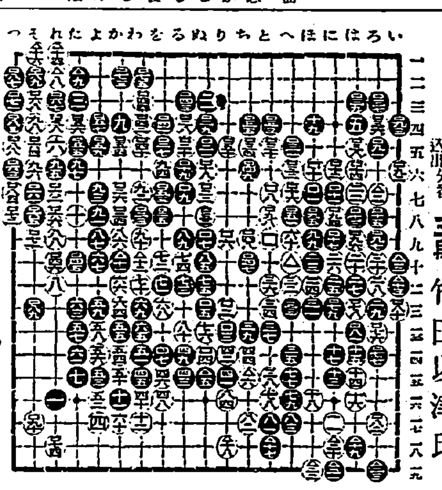

鷲頭三段感想

[illegible]

曙光 (58)

生方敏郎作 中野修二畫

求婚（七）

川下で、一艘の汽笛が鳴つた。闇をつん裂き、闇を破つた其ひびきは、闇に隱してゐる二人の耳を驚かし、もはや時間の遅いことを、警告するもののやうだつた。

黙して、春田は氣に成り出した時計を出してみたが、薄暗くて、針がよく分らなかつた。

「まだ、そんなに遅くはないわ」と町子は、かへつて落ち着いてゐた。

「もう十時くらゐには成るだらう。姉さんが心配してやしないかな」

「ちやあ、歸りませうよ。いつ迄居したつて、同じことだわ」

二人は體をぴつたり附けて、學校の方へ歩きだした。

春田は、この好い機會に、誰だけしてこのまま歸途に就くことが物足りなかつたので、足が前へ進まず、のろのろ歩くので、町子もおなじやうに小股にゆるく歩みを運んだ。

が、神社の横手の暗がりを通る時、黒く鎖つた森の中からギヤギヤと怪しげな鳥の聲が聞こえて來て町子をおびえさせた。

反對に田舎育ちの春田の方は、人には小心でも、鳥の聲くらゐには驚かなかつた。かへつて町子の怯えてるのを利用して、右手に彼女を抱き寄せた。そして、物も云はずに兩手で抱きしめてその唇に熱い自分の唇を押し付けた。

町子は小聲で、早口に、ふるへて

「先生、い、け、な、い……人が來ると、」ささやく様に、いつたが、前の時のやうに拒絶はしなかつた

春田は、そのため急に勇氣づいて、倒れさうになる町子を力強く支へ、もつと〳〵積極の態勢を完全にしやうとしたが

（場合は絶好なのに、場所がこんな場所でさへなければ）

とも思ひ、また

（若しかして、駐在の巡査でも來たら）

とも思ひ、イラ〳〵焦つたりソワソワ隠えたりした。

折柄、石段の方でカラ〳〵下駄の音がしてきたので、二人は離れて立ち、その方を見た。

若い三人づれの職人風の男たちだつた。彼等は、こちらに二人があるのを、胡散くさうにみやりつつ、まつすぐ社前に進み、参拝した。

その間に、二人はすり抜けるやうにして、石段を下り街へ出た。

街はまだ宵の口のやうに、賑やかだつた。[illegible]

春田の酒の酔ひは、もうすつかり醒めてゐたが、[illegible]

故意と平氣を装つて聞いた。

「女出入？エロ犯罪？」

「そんな猥褻のいいんぢやないの詐欺で罰へられたことがあるの。だからダメよ。」

「そんな筈があるものか？町ちやん、僕をかついぢやあいやだよ。僕今夜はマジメなんだから……」

と」

「僕の町ちやん、お父さんは月末には歸るつて？僕の方も、それ迄には國元の父母の承認を經て置くよ」

「でも、駄目ダメよ。承認しないわよ。」

「何故さ？町ちやんのお父さんは僕みたいな自由な人間は、きらひかしら。きらひでも何でも、僕が説得して承認させるよ。さうなれば縦弄をふるふよ。は、は、は。」

「家のお父さんは、何もいひやしないけどもさ……」

「でも、君、今、承認しないといつたらう？」

「ええ、先生のご兩親が承認しないつていつたのよ…きつと…。」

「いや、その心配は、憚りながら御無用だ。親なんて甘いもんだからなあ」

「ううん、だめ、それにはわけがあるの」

「わけ？何んなわけ？」

「父には前科があるのよ」

「なに？前科？」

春田は、自分の耳をうたがふ位ことの意外さに驚いたのだつたが

◆萬なかだち◆
求縁一件一回 壹圓貳拾錢
其他 一回 壹圓七拾錢
匿名 倍額

店員入用 市内保證人ある者に限る 臺北市京町 肥前商會

内地人十六七歳位の女中さん至急入用 京町電三九八〇 大塚醫院

店員入用 二十歳以上内地人數名希望者は本人來談 京町二ノ三九 吉川洋服店

電話 [illegible]

貸家 西門町表通り事務所向 [illegible]

貸家 佐久間町一ノ五 [illegible]

書籍店 譲る [illegible]

電話 金融 [illegible]

現代探偵小説傑作集

新青年 夏季増刊 特價壹圓（送料別五錢） 東京日本橋本町 振替東京二四〇 博文館

別冊附録 新釋流行語辭典

今日の當世諸君が、一日も離すことの出來ないがこの辭典だ、この別冊の為にも、諸君は是非、此の増刊を買ふべきだ！

紅毛國艶色★洒落本 虜女受難
この奇想天外より落つる超ナンセンスの傑作は誰だ？ 處女膜を忘れたムスメ！ ですー だから、キミこれが讀まずに居れますかつてんだ！ 斷然よみたまへ！

探偵小説の新傾向 大田黒元雄
■四本指の手 エンゲル
■摩天樓 アシュトン
■正義の塑像 コンネル
■女は強い ロナルド

和蘭陀靴の秘密 E・クイーン 解決篇
雑誌「探偵小説」誌上で讀者を悩らした名作の解決篇！同時に當百圓懸賞の當選者氏名發表

■稀代の美術品 リッソン ■世を憚るもの ストーン
■水晶珠騒動 アシュトン ■白い手 カニンガム
■死者甦る時 ローゼンヘイン ■堵切れし發 ドイル
■自殺の殺人 ノースワース ■イヴの果實 ブース
■最後の犠牲者 メルワット ■些細な手抜かり フレミング
■ルビーの眼 ファーグソン ■テリーの改心 ロナルド
■一週間 アッシュ ■復讐 ニナウム
■恐ろしき計謀 ヘメット ■雪の惡戲 クイン

THE BLACK CAMEL 黒い駱駝（ビガース作）
堂々六百枚！
近來の快作として、自信をもつて推薦する此の絶切大長篇！
舞台はホノルル、被害者は有名な映畫女優、しかも次々に現はれて次々に破れる九人の嫌疑者のアリバイ。

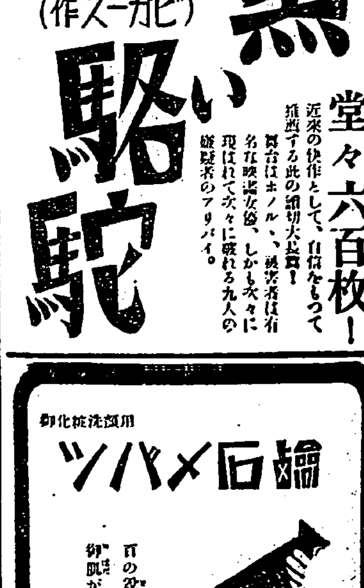

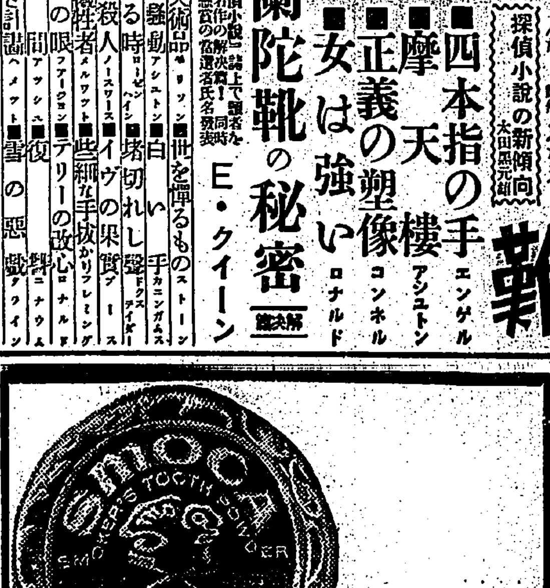

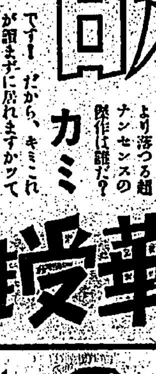

中等野球の決勝戰（第一日）高雄中、北工兩軍兩主將の握手　圓內は幣原帝大總長の始球振り

中等野球決勝戰（第一日）

10—0 北工の攻擊凄く 高中第一戰に敗る

茅野北工投手の好投

若きナインが苦練に苦練を重ね勝利を神に祈る一ケ年、憧がれの甲子園を目指して臺灣地方豫選に集ふもの南北併せて十二校臺北一中、臺北商業、臺北二師、臺中商業、臺中一中臺中二中、嘉義中學、嘉義農林、臺南一中、臺南二中は既に脱退の悲運に來年を誓つて去り殘るは臺北工業、高雄中學の二校一は今年こそはと全島に期待された臺北一中を決勝戰に破り一は昨年一點差に優名を讓りし嘉義農林をこれ又決勝戰に破つた何れおとらぬ腕の者揃ひの名譽を雙肩に擔ひ臺灣代表決定てふ重き使命を帶びていよいよ三日間圓山球場に雌雄を決せんとする七月二十八日晴天と紺碧の限りを盡して戰ひは午後一時半より開始されることになつた

定刻前四十分選手一同參觀席前に整列、國旗掲揚國歌合唱は君ケ代の奏樂裡に行はれ、前年の返還地方優勝旗授與嘉義農林より優勝旗優勝カップの返還あり、高雄中學大會長挨拶の後、審判長の注意あつて、入場式を終了し

大會のもと集びし我等…雄々しく強く力に生きん

大會歌の吹奏についでレコード演奏に大會氣分を破れば南軍内外のフィールドに入り亂れて最後の練習であるシートノックも今日はいとあざやかに一時二十六分帝大總長の始球式があつて假島主審のプレーボールにいよいよ決勝戰の第一回戰は北工先攻に開始された

	一	二	三	四	五	六	七	八	九	
高中	0	0	0	0	0	0	0	0	0	0
北工（先）	0	0	3	0	1	3	0	0	3	10

試合經過

△第一回（北工）第一打者田淵一二壘間安打に出で浦野の犧牲バンドに送られ、大野の二壘間を拔く鮮かな安打に一死走者一、三壘好個のチャンスを迎ふれば由利投手の一塁牽制球はボークを宣告せられ、大野二進、茅野遊飛に二死、濱田の四球に滿壘となつたが、井上投飛して無得點

（高中）宗村三飛、高木二飛、清原二飛失に出でたが佐藤遊飛

△第二回（北工）松浦右飛二改三振後岸四球を利したるも田淵三飛

（高中）丸野一邪飛、大町右飛小島遊飛

△第三回（北工）浦野一壘背後にテキサスして出で、大野の遊撃左を襲ふ快打は清原の美技に退けられ、茅野四球、二盜を得たが井上の一飛に浦野、茅野、殘壘二死走者三、二壘を得たが井上（高中）由利右飛に一死後和田四球に出で次打者宗村の二—二で二盜を試みて刺され、宗村又四球に出でしも高木第一球を大きく右飛して無得

△第四回（北工）松浦遊飛、二改四球、岸の第二球に二盜成り、岸投前球は三壘に投ぜられたが三壘手封殺と誤認しひしたがタッチせず、走者三、一壘に生き、

北工三度目のチャンスを迎へ、田淵一邪飛に退いたが浦野の右飛は右翼手風邪を勘定に入れずに背走に横に落して二壘打とし二改、岸續て連ねて生還、大野の三ゴロは好選となつて浦野、大野二、一壘に生き、茅野の二、遊間安打で浦野迎り三點を先取、濱田左飛

（高中）清原三飛佐藤遊飛で二死後、丸野中前安打大町三邪失に二走者を出したが小島投飛して入らず

△第五回（北工）井上一邪飛松浦三振二死後二改左前のグリンヒットに出で岸よくねばつて四球を得、走者一、二壘に擁つたが田淵一飛して無得

（高中）由利の遊飛を田淵やや高投して生かしたが和田の三飛は五—四—三でダブルプレー宗村の三遊間クリンヒットも高木の二飛に無得

△第六回（北工）浦野ストレートの四球を得、大野の遊前緩ゴロはヒットとなつて走者一、二壘茅野の遊前は大野を二壘に封じたが浦野を三壘に送り自らは直に二盜して一死走者三、二壘のとき濱田とのスクイズは見事に浦野生還、茅野三進二死となり井上四球に出でて二盜したが松浦遊飛

（高中）清原遊飛—佐藤三振丸野三振

茅野投手の好投益々あざやかに打者を凡退せしむ

△第七回（北工）無死二改左中間を拔く三壘打に出で（由利退場に退き清原投手となる）岸のバンドはサインの不徹底か二改スタートを躊躇して本壘に刺さる田淵二遊間快打に走者一、二壘にあれば浦野の二塁安打を右翼後逸して岸、田淵の二者生還、浦野三進、大野遊飛は浦野を迎して一死走者一、二壘濱田の遊撃高投に大野二進、茅野四球で一死走者一、二壘濱田の遊飛は大野を三壘に封殺して二死一壘走者濱田不注意に投手牽制球に死す由利に代つた清原の球に對して北工三安打を集中し敵失もあつてラッキーセブン三點を入れて大勢を決す

（高中）無死大町遊飛失に出塁し高雄に回復のチャンス來たが小島由利共に右翼に凡飛し、和田三振に討取られて大町一壘殘塁してチャンスを逸す

△第八回（北工）無死井上遊飛右を拔いて生き、松浦三振二改の遊飛は走者の二進にそなへんとした、野手の左を襲つて野手之をファンブルし井の三遊間安打に一死滿壘濱田の左翼大飛球に三壘走者歸壘せずして生還出來ず、浦野の三飛は井上を本壘に封殺して入らず

（高中）宗村二飛高木三振清原二飛失に生きたが佐藤遊飛高雄第一打者よりの攻撃で回復に死力をつくしたが無為に終り敗色や〻濃厚となる七對〇試合はついにラストイニングに入る

△第九回（北工）大野三飛失茅野四球、濱田の三壘前緩安打に大野送り、左翼手ファンブルする間に茅野三壘、濱田三壘を得井上の二遊安打に兩者生還、松浦一邪飛に一死後井上三盜二改左飛岸遊飛に止んだが、北工健棒に又三點を加ふ

（高中）最後の攻擊も丸野三飛大町中飛小島三飛に落し（三時五十三分）

三回まで隊正投手の好投にて緊張したゲームを見せたが、臺北工業四回に三點を入るるに及んで高雄の士氣とみに挫け結局十對〇のシヤツトアウトとなつたが茅野投手一安打の記錄は稱すべく北工の攻擊力は高中のそれよりも一段上に見えた

北工（先）		打	得	安	犧	盜	三	四	殘	失
6	田淵	6	1	2	0	0	0	0	1	2
5	浦野	4	3	2	1	0	0	1	2	1
7	大野	6	1	2	0	0	0	0	2	0
1	茅野	3	1	1	0	1	0	3	4	0
2	濱田	4	1	1	1	0	0	1	1	0
3	井上	5	0	2	0	1	0	1	2	0
9	松浦	6	0	0	0	0	1	0	0	0
8	二改	5	1	2	0	0	1	1	2	0
4	岸	4	2	1	0	0	0	2	2	2
		43	10	13	2	2	2	9	16	5

高中		打	得	安	犧	盜	三	四	殘	失
5	宗村	3	0	1	0	0	0	1	2	1
4	高木	4	0	0	0	0	1	0	0	0
6・1	清原	4	0	0	0	0	0	0	2	0
9	佐藤	4	0	0	0	0	1	0	0	0
3	丸野	4	0	1	0	0	1	0	1	0
2	大町	4	0	0	0	0	0	0	2	0
8	小島	4	0	0	0	0	0	0	0	0
1・6	由利	3	0	0	0	0	0	0	0	2
7	和田	2	0	0	0	0	1	1	0	1
		32	0	2	0	0	4	2	7	4

審判（球）飯島（壘）濱田、高田、沖
試合時間二時間三十一分
二壘打　浦野
三壘打　二改
併殺　浦野—岸—井上
ボーク　由利一
ベンチコーチ（北工）篠原（高中）高橋

オリムピックを語る（七）

女子競技で日本は第三位を得るか

槍投で住吉の入賞確實

何かの間違ひが起らない限り圓盤投げに於てジエサツプが今度のオリムピックで優勝することは確實だと云はれてゐる、一昨年彼は一六九呎八吋八分といふ世界新記錄を作つて以來、之に匹敵する程の記錄は出してゐないが彼の實力は依然全米第一にあり、ショーンズは今春一六一呎以上の記錄を出しエド・メラーも亦一五五呎位は投げる、一方

◇—◇

歐洲選手を見るに、フランスのウインテル及びノエル、ハンガリーのメレスが共に一六〇呎內外の實力をもつてゐる、結局以上の人々に依つてマストの旗が振はれる事になるであらう、誰が優勝するにしても一五〇呎〇一四分の三のオリムピック記錄は容易に書き代へられるである

◇—◇

う

圓盤投げも最近に五〇呎を越すか越さぬか位のレコードでは問題にされなくなつた、米國のセックストンブリフフス、ロザートに、獨逸のヒッシュフエルトが記錄を[illegible]つて、[illegible]十四米に[illegible]投げは四十四米の圓盤と共にまだ[illegible]千呎以上には一歩もゆづらねばなるまい

◇—◇

鐵槌投げはアイルランドのオカガンが最も强いと目されてゐる米のフランク、コーナー[illegible]も五十三米位を投げてオカラガンの牙城に迫らんとしてゐるが日本[illegible]の[illegible]

槍投は、住吉が長尾にたすけられて確實に入賞しやうとしてゐる、助走路が硬いのと外國に行くと體の調子がいいと云ふので外國に行くと不思議に强くなる彼だから、六十八米位のレコードを出して三等四等あたりに喰入る事も思はれないではない、彼は渡米後い調子にある様だ米國はこの競技に於けず二百二十呎のケン・チャーチル及び二百二十六呎四分の三のジミー・デマースを以つて、フインランド、スエーデンの强豪に對するであらうがフインランドのペンチラ、ヤルフイネンの二百三十呎以上には一歩もゆづらねばなるまい

◇—◇

また世界の槍界至で駒を爭ふには遠い

の長尾、森谷兩君が練習中に出した事のある五十米以上の記錄を確實に出すなら相當のチャンスありと云ふことが出來る

◇—◇

以上をもつて、陸上競技の大會を終へたが次に女子選手の強弱を檢討してみやう、米國が男子陸上競技に於ける强さは、考へれば是迄は女子に於て王國をなしてゐる、之につゞいて米、英、オランダが强く、人見のまいた種が、やがて日本女軍强しの聲を世界にきく様になつた、陸上[illegible]の日本[illegible]記錄を出した[illegible]ロサンゼルスのトラックをカバーするならば入賞は確實に確實である

◇—◇

ドイツのテム、ポーランドのワルシヤウイツが[illegible]

國で中西が渡米後に出した十二秒三は入選の可能性を思はせるに至つた、南國のクラーク、イギリスのヴエツブ、ゲリーン米のデイドリクソンは何れも十二秒以內の選手である女子ハイジヤンプの世界的選手殆んど參加を持つ現狀から一、二名の選手しか出場しないと云ふので一米四七の應援、相良は練習中一米五〇を跳んでゐる由であるからアメリカのシレーの一米六〇は別として入賞の可能性ありと見られる

◇—◇

槍投げでは獨逸のブラウミューラー、シューマンの四十米、米のユーブランドの三十八、九米の外全く人もない状態で三八米一〇といふ眞保上野には四等以內の位置が約されてゐる、圓盤投げで三三米四六の石津は可成有望である、女子競技は總じてから此英國をのぞいて强豪揃ひばかり[illegible]名しか出場しないらしいか[illegible]

[illegible]

けふ第二回戰

中等野球臺灣決勝戰

昨日臺北工業先勝の後を受けて全國中等學校野球大會臺灣地方豫選決戰の第二回戰は本日圓山球場に行はれる。高雄中學が昨日同様ベストメムバーをもつて背水の陣を布くは勿論だが、臺北工業はたして第二投手溝野を使用するか、味方の健棒に信を恃みバックの好守に溝野を助けつつ捉を見て茅野に投球を求めんとするか將又茅野に連投を强いて一氣に勝敗を決せんとするか二回戰の興味は臺北工業の投手起用の如何にあるベンチは高雄三壘、臺北一壘、試合は正一時半より開始される

水上全種目とも一等は困難でない

田畑總監督は語る

【ロサンゼルス二十七日電通特派員發】水上競技エントリー提出後水上總監督田畑政治氏は語る

日本を出發するまでは百米や背泳や平泳では一等を取ることは相當困難だと思つたが今までの記錄で考へて見ると殆んど全種目に亙り一等を取る事も困難でなささうだ、今日の申込は各種目に一等を占める事を目標として泥泥し二等、三等は飾り物に入れなかつた、問題なのは八百米リレーで之にはアメリカが[illegible]

吉岡、南部兩君 米選手と練習

スタートは日本が上手

【ロサンゼルス二十七日發電通特派員發】陸上の西田、吉岡、南部、長尾の四君は二十七日午後二時から南加大學に出掛け同校で練習してゐるアメリカ選手の練習を視察したが吉岡君はアメリカ選手に勧められるまゝに「よし來た」とばかりにメトカフ、トーラン、シムプソン等とスタートの練習を行ひ南部君も飛入として走幅跳を試みた後で吉岡君は語る

スタートは日本が俄村上手だが八十米以後のダツシユは先方に强味がある

武村君胃腸を害す

【ロサンゼルス廿七日發電通特派員發】水泳選手武村百雄君は胃腸を害して休養してゐる

各國の女子選手招待

フオックス社で

【ロサンゼルス二十七日電通特派員發】フオックス映畫會社では廿七日各國女子選手を午餐に招待した、日本陸上選手は練習の都合で不參加、水泳女子選手出席した、會社側からウイルロージヤース、チヤプリンの子供二人、クララボー、チヤーレスファーレル、ジヤネツトゲーナーその他幹部俳優總出で接待した、尚國際スポーツ聯盟大會は二十七日午前十一時からビルモーア・ホテルで開かれたが日本は岸、加納兩氏出席參觀した

廿日新公園で明治天皇祭

官民合同の遙拜式

臺北に於ける三十日の明治天皇祭は官民合同で行はれるが當日は午前九時より新公園（雨天の際は樺山小學校講堂）に於て遙拜式が執行さるる答である、當日は一般市民の參拜者の爲め遙拜所を日沒迄設けることになつてゐる

暴風警報（第六報）

颱風、臺灣海峽を北上か

臺北測候所は二十八日午後四時通に暴風警報第六報を次の如く發表した

天候不穏の区あり北部の沿岸を警戒す、颱風は依然として七四〇粍の中心示度を保ち澎湖島の西方約百哩の海上に在て北上し更に北東に轉向せんとす

右によると颱風の進路は厦門に向はずして北々西より北に變り更に北東に彎曲し臺灣海峽を通過して北東に向ふものゝ如くである、北部は一旦風落ち晴れ模樣となつたが低氣壓中心が接近すれば多少の風雨を免れなからうと

馬術選手のエントリー

【ロサンゼルス二十七日發電通特派員發】我馬術選手のエントリーは本日委員會に左の如く提出された

▲大障害　騎兵大尉吉田重友（馬ファーレーズ）騎兵中尉西竹一（馬ウラヌス）騎兵少佐今村安（馬ソンネボーイ）

▲綜合馬術　騎兵中尉西竹一（馬風香）陸軍騎兵大尉山本盛重（馬錦鷹）歩兵大尉奈良太郎（馬孫神）騎兵少佐城戸俊三（馬ビスカイ）

尚二十七秒以內で泳ぐものと見ねばならぬから日本側もその日の種目の出場やコンデイションを考慮して最後のメンバーを選るつもりである

御下賜金で記念の木盃

植松將軍が上海戰の負傷兵や遺族に贈る

【東京二十七日發本社特電】上海事變に際し鬼將軍と謳はれ、その勇名を轟かした海軍特別陸戰隊の前司令官植松練磨少將は過般御下賜金の御沙汰をなし宮中に參內上奏した際、畏くも天皇陛下から御下賜金を拜受し感泣したが、直ちに軍事參議官の武富大佐を訪れ「上海戰の功は部下の手柄である、俺ばかり頂いたのでは何とか不愍にならぬ使途はないか」と相談したので戰友同志相寄つて上海戰で戰死した部下の遺族達に戰傷者に御下賜金を分つことにしたらと相談一決、早速此の御下賜金に植松將軍のポケットマネーを加へ木盃

八百餘箇を作り戰死傷者に一箇宛を贈呈したが、思ひがけぬ貴重な品を賜られた遺族や負傷兵は君恩の宏大と將軍の溫情とに唯々感泣してゐる

圓山の夜間納涼 空前の賑ひ

花バス三臺を運轉し 初日の入場者三千餘

圓山動物園納涼夜間開場の第一夜二十八日は前日來氣遣れた天候はすつかり晴れ、納涼には誂へ向きの天候である、市の自動車課では從來のバスを増加し花電車式の裝置を施した花バス三臺を運轉して大いにサービス振を示してゐる、前人氣盛んであつた丈けに六時半頃から

納涼客は續々會場につめかけ、七時、八時頃には園內は大雜沓を呈し、この數三千以上にのぼり、空前の賑はひを呈し、市の音樂隊の奏樂、打上花火、支那芝居、レコードコンサート、活動寫眞等にあきる所を知らず、納涼氣分を充分に滿喫し、十時過ぎやうやく解散したが、初日は先づ大成功であつた、隨市役所では臺北市協議會員、市內町總長、町委員、常務委員その他市關係の人々約三百名を招待して大いにサービスにつとめた

學生と兵隊のバス代

いよいよ五錢に割引

八月一日から實施に決定

[illegible]學生、兵隊の[illegible]あり、[illegible]兩種の[illegible]五錢に割引することに決定[illegible]八月一日から實施することとなり[illegible]市役所からこの旨[illegible]布告する筈

蔡廷楷の先陣共匪に敗らる

勇將の化の皮剝がる

【基隆電話】二十七日來朝基隆入港の豫定の蔡廷楷、蔣光鼐の一行は[illegible]の發明を發したが、事實は上海事變のため俄々侵られたので漸くの態度を[illegible]勇將の化の皮が剝がれて[illegible]、又福州駐屯の同軍は數日前福建と龍巖の中間的中途共匪軍討伐のため先鋒部隊を差向けたが俄々と敗れ、一度は十九路軍も[illegible]一たしたが[illegible]、一度は十九路軍も[illegible]した內容[illegible]ではないとガッカリしてゐる

門機關區長[illegible]は[illegible]軍へ參參のためやつて來たが語る蔡廷楷はこの程十九路軍の本來の使命は省內の共匪の討伐を[illegible]するとせば共匪討伐に力を入れる事が出來ぬ旨

除隊兵などの就職斡旋を願ふ

屏東飛行聯隊から各市役所に申込む

【高雄電話】屏東飛行八聯隊では從來退隊者は除隊兵中本島に就職を希望する者に對し軍部內に於て就職斡旋委員を設けて適當なる職業紹介を行つてゐたが今回軍部の方針として時局重大の際多數の在鄉軍人を島內にとどめて適材を適所に配置する事は本島の國防上治安維持上緊要事であるとの見地から、この際軍部以外のもの[illegible]島內主要都市の市役所に對してこの種斡旋機關を設けて積極的に就職斡旋の勞をとられる様希望されたいとの申込みを通じた

愛鄉塾頭 京城通過

【京城二十八日發電通】五、一五事件の陸民決死隊長愛鄉塾頭〇〇〇〇に、十八日午前十時京城を通過護送兵二名に護られ內地に護送されたが車中語る

私は[illegible]務廳長收監、將生の大方

大覇尖山次高縱走班歸北

近く收穫品の展覽會

既報臺灣山岳會主催の大覇次高登山班は植物採集のため明治溫泉に二泊した爲め豫定より一日遲れ二十七日夜一行無事歸北した、リーダーの佐々木氏は語る

私は同方面の植物に關しては御恥かしい話だが調査未了なので始めて參りましたが、仲々珍しい植物を集め得ました、何しろ昨夏山の勇者達が初めて拓いたと言はれるコース丈あつて山は素晴しい景觀でした、縱走と言つても高峻蟠踞や植物調査が眼目でしたから稜線に沿ひ平ら縱走の途中にも岩石と幾つもの鞍部を越えして十數名の人の有難の様子で、何しろ頂上の植物も恐らく殘察して來ました、同伴のタイヤルは竹東郡の者十名計りでしたが警官と共に東勢郡のシカヤウ溪の遭遇しました所一同初めて他州の同胞に會つたとて非常に感激し東勢郡下のサラマオ、カヤウ方面の者に粟や酒を持つて五錢と集めて來て歡迎會を開き、合ふ喜ぶし、同族愛の情に浸ることを行ひ、日共に由者の部落だと叫ばれました

因みに此の度の採集品に對しては更に[illegible]

女子青年團指導者講習會

臺北州主催第四回女子青年團指導者講習會は既報の通り三十日から五日間臺北第三高等女學校において開催され三十日は午前八時から開會式を盛大に執行するが教育關係者多數の出席あるべく開會式後

滿蒙視察講演會

廿九日夜榮座で

帝國在鄉軍人會主催、臺北支部、臺北市役所後援の滿蒙視察講演大會は二十九日午後六時三十分より臺北市榮座に於て開催される會員に非ざる一般人の來聽をも歡迎する由である（入場無料）

演題及講演者

一、滿洲に於ける在鄉軍人會に就て　驛前分會理事　高松榮一

一、滿洲に於ける在鄉軍人會の活動に就て　城內分會會員　石原作市

一、滿蒙の交通と產業　城北分會副長　松尾吾吉

一、滿蒙の戰跡を歷訪して　城西分會副長　林　治人

一、日支事件と我國防　總軍臺北支部理事陸軍步兵大尉　多田金治

一、滿蒙を直視して　臺灣軍司令部附花陸軍步兵中佐　橋本喜和人

會演及觀賞會や展覽會を催す由

中壢の音樂と舞踊の夕

【中壢電話】中壢教育會主催の音樂舞踊の夕べは廿七日午後七時より中壢公會堂に於て開催されたが開會前より聽衆會場に溢れる程の盛況を呈したが定刻松尾校長の開會の辭があつてプログラムによつて獨唱、獨奏、舞踊等二十三回何れも上出來にてアンコールばかりで殊に松尾校長作曲の中壢小唄及び番外臺北第三高等女學校教諭の「ヴアイオリン獨奏」小樹教諭の赤尾樹臣の部人踊りは最も人氣を博して名殘惜しく九時五十分散會した

中壢酒類小賣人總會

【中壢電話】中壢酒類小賣人總會は二十九日午前十時より中壢公會堂に於て開催される

蓬萊公夏季同窓會

蓬萊公學校の夏季同窓會は八月三日午後七時より同校講堂に於て會員二十餘、「納涼の夕」を開く事になつた、多數の同窓生の出席を希望すると

臺北婦女會月例會

臺北婦女會では二十八日午前十時半より北投の新水館に於て月例會を開き會員二十名の出席あり諸般の打合せありて散會後に午後四時半散會した

公開切迫　新興キネマが社運を賭したる大雄篇！　◇原作……佐藤紅緑◇講談倶樂部掲載◇　鐵の花環　全十卷　第一部『暴風を呼ぶもの』　◇白眞紀三馬材◇心血を傾注して製作せる逸品◇　芳乃館

[illegible]鉢の下に働いてゐるものだが直接行動に出て法に觸れたのは殘念だこの上は死刑となるも厭ふ所でない元來私はガンヂズムの無抵抗主義を奉ずるもので今回の行動に就ても內部的事情が切迫してゐたため已むを得ずああしたことゝなつたのである渡滿後千頁に亙る憂國の文致を綴つたがこれに依り國民に檄したいと思ふ然して今後も私の志に殉りなければ飽まで研究して行く積りだ私は純然たる愛國主義者でマルクス主義は排擊すると語り最後に

ささげたる心は一つの道のため　この地なりけるこの世なりける

の一首を殘して南下した

バーンレーの紡績工場罷業

益々擴大の形勢

【ロンドン二十七日發聯合】工場主側の賃銀一割二分五厘減額要求に端を發したバーンレーの紡績工場罷業は其後更に擴大罷業紡績工の總數今や二萬二千人を突破し全市の紡績工場は完全に操業停止狀態に陥りランカシヤ綿業の中心地も今や火の消えたやうな有様だ罷業は他の工場にも波及する形勢にある

六十九名の獨士官候補生まだ行方不明

【キール二十七日發電通】昨日バルチック海で沈没したドイツ海軍練習帆船ニオベ號の乘組員百三十名中六十九名は今尚行方不明であるが、右六十九名の候補生は沈沒當時甲板下の船室で講義を聞いてゐたもので逃れることが出來なかつたものと發表された

伊澤元總督の病氣輕快

輕井澤で療養

【東京支局二十八日發本社特電】病臥中と傳へられる伊澤元總督の病狀につき聞く所によれば同氏は目下輕井澤の別邸に避暑中で去る二十三日頃暑加答兒を起し重態なりと傳ふるものありたる爲め見舞の電報など寄するもの多く、中には長距離電話をもつて見舞に行く旨を傳へたるものがあつたがこれに對し勝ち氣な伊澤氏は見舞なら來るに及ばぬ、兩三日後にはゴルフをやるから來いと答へた由で同氏の胃腸病は殆ど慢性的のもので今回も輕微な加答兒を起したに過ぎず、昨今殆ど全快の狀態であると、因みに令夫人は二十四日同地に赴き目下東鄉の本邸には牛山氏が留守居をして居る

露潜水艦と獨汽船衝突

雙方とも沈沒

【ストックホルム二十七日發電通】ロシア潜水艦が二十七日バルチック海航海中ゴットランド沖でドイツ汽船ナーテ號と衝突沈沒ナーテ號も沈沒したが附近航行中の汽船に救助された沈沒したる潜水艦に就ては關係方面で熱心に探査中なるも詳細不明である

渡船が顚覆十餘名溺死

撫順の慘事

【奉天二十八日發電通】連日來の豪雨に渾河は非常に增水し二十八日午後零時撫順の渡船は激流のため顚覆し、乘客約四十名は濁水の中に捲き込まれた、急報に接し日滿官憲協力し救助の結果二十四名救ひ出されたが殘り十五、六名は行方不明となつた

[illegible]滿洲國內務部長小野氏[illegible]長の談話ある筈

建成町の小火

南京蟲征伐の蠟燭の火から

二十八日午後四時四十五分臺北市建成町一丁目一一一番地周將磨方に火事騷ぎがあつた、報に接し第三部消防自動車、北署消防主任以下現場に急行した時は火事は既に消し止められたが、取調べた結果周將磨の妻周某氏（三〇）が前記時刻に蠟燭に火をともして臥室に巣食ふ南京蟲を取つてゐたが誤つて蚊帳に燃え移り更に壁の張紙を燒き初めたので家族總出で消火に努めたため僅かに二分間で鎭火その被害もたつた三圓そこらであつた

チムバリスト氏九月末に來朝

【横濱二十八日發電通】世界的提琴家エフレム・チムバリスト氏は二十八日横濱入港の龍田丸で寄港した、氏は一旦上海に赴き九月末來朝して秋の樂壇を賑はすことゝなつてゐる

漢文 臺灣日日新報

滿洲郵政局閉鎖所關 顏代表將南京政府電報 提示於聯盟事務局

二十七日壽府電。中國代表顏惠慶氏。接受由南京寄到滿洲郵政局閉鎖所關左記電報。提示於國際聯盟事務局。

上海郵政局。對萬國郵便聯盟通告如左。

一、滿洲郵政事務。一時不得不停止。

二、往歐洲美國全般郵便物。今後須經由蘇士運河或太平洋而輸送。同時中國政府。對萬國郵便聯盟加入國。懇請往中國之郵便物。全部須經由蘇士運河或太平洋。

三、滿洲傀儡僞政府。發行郵票。總歸無效。故貼此不正郵票之郵便物或小包。全部徵收相當額郵稅。

滿洲國郵政管理局 命美國人爲最高顧問

二十七日奉天電。滿洲國政府接收郵政權。二十七日任命美國人徐倫東公論社長爲郵政管理局最高顧問。同氏乃元南京政府綫消顧問也。

駒井長官信念强固 想無辭任之事

二十七日新京電。駒井長官。與本庄軍司令官會見。滿洲統治所關信念。愈見强固。殊如今回東上。欲對其推薦者荒木陸相。報告與本庄軍司令官之間。今後方針。求其諒解。即與軍部之間。似有相當强固暗默諒解。決意欲得其支持。邁進於所信。故今後軍部意向。如無變化。則氏之身邊。當無變動也。

學良義勇軍 鄭桂林軍死者 當有三百名以上

二十八日新京電。據中方面鄭桂林軍。與谷〇隊戰鬪。入夜漸成休戰狀態。敵之死者。至少當有三百名以上云。

陸軍異動 陸相內奏

二十八日東京電。荒木陸相。二十八日午前九時半參內宮中。拜謁陛下。內奏仰御陸軍定期異動。裁下。即退出。作內命手續。來月初將發表。

往歐郵便 利用航空路

二十八日上海電。滿洲國郵便封鎖。中國郵政當局因西比利亞經由之發送不能。故歐洲行速達法。決定利用法至經營之西貢。馬塞間航空路。及和蘭之爪哇。亞非士爾丹間航空路。發表特別處理之事云

愛鄉塾頭 護送至東京

二十八日東京電。農民決死隊首領愛鄉塾頭〇〇〇〇。二十七日午後三時二十五分。以列車護送於東京

美棉躍進

二十七日紐育電。美棉市

一舉欲衝學良本據 關東軍起强硬論

二十七日奉天電。張學良以義勇軍。策動奪還熱河馬占山之外。更指揮間島及吉林軍。東邊道大刀會匪。遼西義勇軍。謀攪亂滿洲國。一舉欲衝學良本據。此議關東軍內部。皆爲主張云。

馬軍拉致三名 求身價百五十萬元

二十七日哈爾賓電。馬占山敗兵。綁者拉致滿鐵社員等三名。要求身價金百五十萬元。敗兵對此三名。似不與以食物爲之酷遇。軍極力謀爲救出云。

被拉致三滿鐵社員 松浦鎭方面生存中

二十八日哈爾賓電。去二十五日呼海線馬家船口方面朝倉。常見。山內三滿鐵社員。被兵匪拉致。現尚生存於松浦鎭方面。我軍謀救濟之。

新聞社主催。二十九日在中平行之全島產業組合上品評會褒賞授與式。二十八日午後一時二十分。搭北驛發列車出發。豫定二十九日午後三時五十五分歸抵臺北。又殖田殖產局長。因事務。不能出席云

臺南州初開 衛生協議 附議疫疾防遏

臺南市。于二十八日午後一時。合集衛生委員。內地人本島人部會長。市協議會員之醫師等。於市會議室。附議現下傳染病豫防所關問題。又臺南市衛生施設。並對將來計畫以求諒解。其附議事項。一、臺南市衛生狀況。及現在衛生施設概況。並將來施設概要。一、虎疫豫防所關現在施設。一、腸窒扶斯豫防所關施設。一、火葬場移轉計畫其他。

高雄傳染病 比前年同期 爲數半減

本年一月以降。至六月末止。高雄市傳染病患者發生數如左。腸窒扶斯二十六名。巴拉窒扶斯九名。實扶的里亞三名。計三十八名。查昨年中之患者數合計百五十八名。比較昨年上半期。有半減之狀。是當局普及衛生徹底之結果云。

臺灣神社月祭

臺灣神社。二十八日午前八時。舉月次祭。至同四十分告終。式中。中川總督。阿部軍司令官。平塚長官。後藤高等法院長。清水軍參謀長。安武文教局長。西澤市尹。珊川憲兵隊長。宇賀。小宮。古賀。小松。水越諸氏參拜。

時評

○農相以農民不聊生。不可不早救濟。勸首相早設法開議會。首相亦以是。希藏相早編豫算。藏相亦以是。命所局早審定。皆得要領。

○山野之民。寫饑之聲。徹於廟堂之上。而廟堂之士不移時而爲之所。是爲民衆政治之極致。本島地方聽。動延數月。相形何似。

○郭學良者。父子兩世。據遼河滿。一旦失去。固難忘情。然頓換之。徒取怨耳。誠能北據蒙力。專心經營熱河。爲民造福。豈非善於改過。

○荷長反是。愈使全滿之人生其敵氣心。關東軍部內復有值而主張搗其地盤。此說果行。其於熱趙之地盤。難保不搖動。

○本島產業統制。始終爲本島者。則本島始終有利。內地同其根本。不可有碍。然以附益之。至自斷損。則不必不可。

○五州人民。對米移出制限問題。頗見群策群力。昨今各重要團體。陸續決議反對。而總督府當路。熱心照會中央。溫言安頓。幸強人意。

○時節有閒。愈滋姦盜。門戶不慎。反悔莫及。旋山郡下某之失。斷已累人。宜所深戒。

○臺中州農會。經設農產物販賣斡旋所。比之內地。雖後多年。較諸本島。猶著先鞭。得應時代要求。各州各總農會。當仁何讓。

今秋茶業有好消息 暹羅抵制或寬安南自解 福州茶採收未盡不甚佳

某茶業家。最近視察南洋閩于南民救助之件。及茶市。及福州產地茶況。或訪問之。所談如左。南洋群島。萬商不振。蓋爲土產不利。土人購買力薄。臺茶輸出。多不如意。就中如茶一色。大不暢銷。亦爲其故。目下略得維持者。盾水太漲。有大關係。開如暹羅。安南兩地。自昨年來。抵制臺茶。關係茶業家。初不料其手段辛辣。配出多少。然因利不及費。雖以久續。逮至今春。抵制一寬。萬難仍舊配出。在臺茶館。不得不停。或有採辦福州茶以代之者。然茶之品質。遠不及此。且消費方面。頗能鑑別。而當業之人。亦望抵制早解。況暹羅官憲。檢束甚嚴。抵制之人。動投羅網。識者觀此形勢。謂今秋茶市。或有一線光明。可以多配臺茶。暹羅方面。荷有此現象。安南方面華僑。縱欲堅持到底。其奈不利。難堪何。從有起而做效。實勢所必至。顧福州茶。至今採收未盡。時機不對。暫代或可。久則不能。以上事態。都在意中。我等深願其早實現也。

線路牧牛 生出脅迫告訴

海山郡板橋街番子園人許丕杞。年十一。去十四日午後三時頃。在同所附近鐵道線路。邊牧牛中。突被樹林驛保線工夫長池原盛一。年三十二。拘至大嵙崁溪吊橋中。欲推落橋下。時論阿忠。及叔父許燈煅。供在園間作業。聞聲馳往。方知是親姪。雙方口角。遂至之岡家。丕杞之父聲勝。去二十七日。對郡提出脅迫告訴。聞池原亦提出誣告告訴。現取調中云。

中壢除幕式

中壢街仁海宮。乃故北白川宮能久親王殿下南下之時。營宿之御遺跡廟宇。前由中壢青年團提倡。建設紀念碑。此番落成。訂來三十日。值宿營紀念日。欲舉除幕式。彙紀念祭典

屏東郡高樹庄方面 荒地三千三百甲 水組籌設擴張灌漑

屏東郡高樹庄方面。灌漑耕作適地約三千三百餘甲。其水源由下淡水溪支流濁口溪之高樹水利組合舊寮坊。因取入口狹隘。雖取入最大水量。僅能灌漑廿五六百甲。爲是廣漠水田徒見荒廢。故同地方水利組合關係地方民。乃計畫擴張灌漑工事。唯須巨額工費。遂欲仰國庫補助二分之一。近將對當局申請由此計畫。新得灌漑之受益關係者。爲大和興茶農場約千甲。新興農場四百七十五甲。一般農家三百二十五甲

平塚長官 廿八日向臺中

平塚長官。爲出席於臺灣

市俄古小麥昂

二十七日市俄古電。市俄古小麥市場。因買氣强。二仙餘還境賣。一舉騰二仙八分。九月物五十一仙半(起二仙八分)。當限五十仙(起二仙八分)。

場。因最近降雨而起。且值株式。公社債。穀類。俱皆昂貴。一時起七十五仙。大引又起邦貨約七十錢

太魯閣峽國立公園 拓相云將斡旋

二十八日東京電。太魯閣峽國立公園設定所關。東臺灣新報社專務吉村佐平氏。二十八日午前。到拓務省訪永井拓相。懇其盡力。拓相諒之。約以盡力斡旋云

米穀部顧問初會議 協議專賣統制

二十八日東京電。農林省於二十七日午前。在農相官邸。開米穀部顧問初會議。今後如事情可許。欲速日開合議。米穀檢討專賣統制。關各種意見及方策。

小濱局長 視察曾文溪

小濱內務局長。爲視察臺南州曾文溪治水工事狀況。于二十六日午前七時五分列車赴南。嘉頭今川知事川村內務部長。森市尹。難波督府技師。其他出迎。休憩後。訪問臺南州。次赴自動車。山內務部長。荒池土木課長先導。前往工事場。視察蘇厝。海寮。拉溪南寮三埃塭等處狀況。然後引歸臺南一宿。翌朝再赴自動車。視察同溪北岸寮。是夜則園子賴一官。二十八日赴臺中州下

高市方委月會

高雄市方面委員月例會。去二十五日午後六時半。開於市公會堂。講究本期

暴風警報 颱風向廈門 天候放晴

臺北測候所。二十八日午前三時零分。發表暴風終報第五報。發表如左。天候有不穩之虞。北海沿海。更要警戒。颱風中心位置。北緯二十三度。東經一一九度。中心推定氣壓示度七四〇耗。進行方向。豫測北々西時速一〇浬。颱風稍發達。二十八早三時。在恒春西方約百二十浬海上。每時速力十浬。向北々西進行。正午可到廈門。又颱風次第發達

但未知陶風通過乎。二十八日午前十時半。風靜。天候放晴。景度上昇。正午測候所談曰。幸北部地方。無大影響。颱風往大陸。臺北地方天候回復。東南部雨。至二十八晚開霽云。

本島人一漆住宅。改良之件。至九時半閉會。當日有到高雄市。視察社會事業之臺南方面委員六名。亦列席。一行同夜在高雄一泊云

滿洲海關封鎖宣言 國府內有異論

二十八日上海電。國民政府在滿海關封鎖所關宣言。政府部內有異論。故昨日中央政治會議不上程。決定二十九日。開中央臨時政治會議而審議之。

中國新聞躍起攻擊 稱破壞郵政權 得日盡力經西比利亞

二十八日天津電。中國對滿郵政封鎖。當地在留外人其覺迷惑。協議對策。此際託諸日本。最爲妥策。英國總領事。二十七日訪桑島總領事。懇談結果。依日本盡力。將經由西比利亞。中國新聞。以此特別處置爲破壞郵政權。問題極重大。躍起排日運動。

齊々哈爾郵局閉鎖

二十八日齊々哈爾電。齊々哈爾中國郵務總管理局之命。當地郵便局於二十八日上午閉鎖

市及署協同調查 臺南市危險家屋 不能修繕百九十戶

臺南市本町三丁目。前因亭仔脚之墜落。遂鑑于本島家屋之危險性。市役所所調查危險亭仔脚百二十餘家。其後更由臺南署調查結果。其數更增至百九十餘。現屆雨期。且以後爲颱風雨期。若更進一步有地震來襲。多料于初期微震中。或另釀成悲慘。爲是此次市署協同之下。調查全市街地危險家屋。殊如市內大通之本町二丁目店舖。傾斜連續。僅以陳列櫃。由能維持現狀。萬一一戶倒壞。則連續家相繼倒壞。因此危險圖係全然不能修繕。然此等現勢。不獨本町二丁目。市街地各方面。土角或煉瓦厝側壁。依然使用。致家屋調查委員。以其危險。不敢迫近。因以上之情形警署及市役所。約以一箇月。聯合調查。第以現在想像。其數應有百九十戶之二倍以上。然際此市況不振。臺南市街地大改造或大修繕。關此經費支出

善後策。經關係當局鳩首協議後。新設建築組合。而將前記危險家屋之戶主全部爲組合員。以外若有希望者。亦許其加入。俾將來全市內。脫出住居危險。而兒嶄新臺南市。全調查于來月初著手。按月杪終了。照其結果。籌設建築組合云。

臺北櫻社籌開 納涼詩會

臺北櫻社洪玉明、卓逸等發起。其方法如左。

一、期日 八月六日(土曜日)午後五時。

一、場所 新店碧潭々畔。

一、會費 每名一圓。

一、報名 限至八月五日。

可通知前記三氏處。或本社漢文部許劍亭氏處又是夜擬于潭中泛舟。盡一夜之清興。贈品一部。由市內商人寄贈云。

老媼何辜 熟睡被人斬傷 現正偵緝犯人

基隆市大武崙外寮二百八十番地黃氏査媒。年六十。去二十八日午前零時半。在自宅熟睡中。不知被何人潛入。以臺灣刀。斬傷頸部。腕部其他一現。彼此急報。係員總出。正偵緝兇手。原因其他一切。全然不詳。

暖々橋近將開通 兩橋頭勾配過急 希望當局埋立俾緩和

基隆郡七堵庄。暖々橋。以工費約四千圓。重新架設。內一千三百圓。由庄役場支出。基隆楊火鄰氏之母。寄附二百圓。其餘歸暖々方面住民負擔。其工事近將完成。開此番新架設橋梁。比舊橋提高七八尺。以防氾濫被流。故兩方橋頭。比舊路面高七八尺。當局以土石埋立。惟其埋立延長。僅十餘尺勾配甚急。乘車通行之時非常不便。一般希望庄當局。埋立再爲延長。俾勾配緩和。以便通行。勿功虧一簣。遺憾於後日也。

赴福州女生歸臺 查知男有妻女

南華航路大球丸。去二十七早入港檢疫完了後。於午後七時。入內港。而去二十二日福建丸。爲看護其愛人早大留學生。福州南臺柯子彰(年二十九)病氣。當時之姿女卄東京市外戶塚町文化學院專攻科一年生□□□□。(年二十四)

準禁治產者 賣業後聞

既報臺北州海山郡鶯歌庄樹林王振南。由臺北市綠町黃彩等介紹。賣渡臺北市有明町二丁目十四番地陳新枝所有之新莊郡新莊街中港厝田年贌小租谷臺斗二百五十石。六甲四分餘。時價一甲三千二百圓。而以二千餘圓買收。價金一萬四千

亦復歸臺。並無一言。據聞同女。由總領事館監視之下。與柯面會一次。然似查知男有妻女。又女上陸臺灣後。暫住臺北市東門町二百八十番地同級生某處云。

鈴木元參謀總長 親任樞府顧問官

二十八日東京電。齋藤首相二十八日午後一時半參內拜謁天皇陛下。奏請鈴木莊六大將。爲樞密顧問官。仰御裁可。

正三位勳一等功二級 陸軍大將 鈴木莊六

任樞密顧問官

入將日下旅行中。不待親任式。宣記由齋藤首相傳達之

昨夜開場 圓山動物園

臺北市。爲一般市民納涼已於昨二十八夜起。向後十五日間。將圓山動物園夜間開場。初夜入場者異常雜沓。市乘合車。增加運轉。有音樂。活動寫真。演藝。中國戲。安置花火等餘興云。

柑樹象皮病 竹郡著手預防

新竹郡下關西。新埔湖口香山各庄。盛栽柑樹。年發生象皮病不少。郡當局計畫實施豫防。經派小池雁。及各庄產業技術員。出差各庄指導。開實施株數。椪柑七萬六千九百六十五叢。桶柑四百四十叢。共七萬七千四百餘叢云。

米袋墜落 人夫重傷

廣島縣人當時基隆市大正町十六番地貨役會社人夫大本象若。年二十。去二十七日午前十一時。在繫留新岸壁內瑞穗九三番艙船底。整理裁米之中。有一袋墜落。壓及頭部。負重傷。入基隆醫院治療云。

新竹州街庄 配茶業技術員

新竹州。按配置茶業技術員。於十八街庄。使專門辦理製造高級茶。由督府及州農會補助。即內定新埔。關西兩庄。及中壢街。平鎮庄。楊梅庄八塊庄絕山庄大溪街龍潭庄栽肩庄北埔庄竹東庄橫山庄。芎林庄庄三灣庄南庄頭屋庄大湖庄。

保管米失 海山

海山郡鶯歌庄樹林。運送業林登貴氏。年五十四。受基隆市元町二丁目三十二番地蔡錦川氏。托送暹羅白米九十二包。保管中。內三十包。指使與樹林百五十番地王孫發。年三十三。去二十三日。對林引受後。調査在庫品。紛失十二包。即往詢問於王而王答回無有。絕不承認。故林則對該諸小賣人調查結局。始知賣出於小賣人四十二包。以此偽詐。去二十七日。對郡提出竊盜告訴。現取調中云。

記念祝賀 豐原

既報板橋新平安社十週年紀念祝賀會。去二十七日午後七時起。開於林本源庭園定靜堂。首由主賓二百餘名。著席後。代表者莊波氏述祝。次來賓代表淀川板橋街長述謝。至午後八時半盛會裡閉會。是夜接雲寺前高。藥戲莊。搭設電燈數千餘燭。庭庭映寫活動寫真。觀衆無慮數千名。又聞黃水樹君招集會員數十名。欲對莊波林益孫兩氏。爲創設新平安社始終維持勤勞。卜來八月一日午後七時。在定靜室。開宴述謝云。

事務研究

豐原郡庶務課。去二十六日午前九時。召集郡下五街庄助役及吏員二十餘名。在郡衙樓上會議室。開事務研究會。有豊原郡守。齋川庶務課長。秋元街庄主任與會。是日研究事項如左。

一、事務研究會々則改定之件

二、昭和七年度研究課目決定之件。

三、同研究會豫定行事之件。

國練修了

豐原女子夜學國語練習會。自開設以來。已滿續二個年。其間成績甚佳。茲決定一同終了後。再募集新會員。故於去二十七日午後七時。在女子公學校講堂。舉修了式。本期修了者。五十三名。

納稅成績

豐原郡下五街庄。今回納稅成績。郡下內埔庄及大雅庄完納

高雄 爭風鬧事

臺南州東石郡六脚庄蘇厝發人蘇傳。年四十。去三十六日午後十一時頃。登高雄市鹽埕町新春樓。對酌婦連氏清香。與以六圓之夜度金。欲與他度夜適清香之情人某來訪。遂取二圓。返還蘇傳。欲將夜度約束取消。傳不肯與之論。清香竟與其鴇母吳氏。陰打傳。被鹽埕町派出所員發見。將一同帶往派出所。男以說諭放還。而女則以無花窟被告發云。

信組活寫

高雄市鹽埕町與業信用組合。此回爲貯金總額。突破三十二萬圓。乃於二十七、八兩日午後六時起。在鹽埕町公學校開催活動寫真。

澎湖 徵稅狀況

廳下湖西庄。本年上期分稅單於去十五日。始分與各保民。至二十日。遂開始徵收。沙港二保々民。由廟祝打鑼通知後。即到開濟聖王廟內。源々納入有少數以景氣不況。金融困乏者。亦由親屬挪借繳納。迄日夕由書記總括計算。未納者僅有十餘戶。再由親族代納者。又得三戶。猶有餘剛往赶之言風云。

望雨情殷

數日前雖雨後又加。而頭上烈炎又隨風勢展佈。當局亦翹望有六月三日不雨。則火燒埔。望雨情殷也。

害蟲雜見

當此蔗然炎熱。各種害蟲時化生。廈門良文港兩方面。發見加害蟲甚夥。諸葉萎縮。爲之焦黃不堪。沙港聯溪東石等方面。則發生蝸蝕蟲。到處亦見。各家苦心盡力驅除。聞有少數措置。倘作爲適觀之語。以

基隆

助產無料

基隆仁濟院。自開設分院於地。因藥價低廉。對貧民施療便利。患者逐日增加。如去二十六日。患者數六十餘名。爲開設後第一多數。此後該補增加。濟院更由仁濟院長中瀨捕夫氏。通達於基隆市尹。欲對家庭不甚從裕之人。開始實施助產一件全二圓。若貧困者。由方面委員證明。以無料助產之云。

施療狂人

基隆市郡社困精神病者。每無處收容。基隆所困。者常深憂社會事業協會。對臺北中村養浩堂精神病院。補助施療費二千圓。凡貧窮精神病者。若有市街庄長之無資力證明書。皆可無料入院治療云。

王爺祭典

基隆聚樂社。西秦王爺。去二十七日誕辰。是日午後三時。由簡東來宮呢師氏。放繼下等。盛爲祭典。入夜於慶安宮前演劇。並於高砂樓飲福云。

南投

聯盟講演

南投地方自治聯盟。已豫定來臺灣時局講演。本月三十日午後七時。在南投俱樂部。越三十一日午後七時。名間吳姓祖廟。辯士爲楊龍眞。洪元煌。吳榮燦。洪配佈。黃鴻源諸氏。

蔗作獎勵

明治製糖南投工場。去二十五日午前九時。在其俱樂部。開昭和八九年期蔗作獎勵規程發表會。出席者原料委員三十二名。來賓有溪自本社至者。其發表內容如左。

蔗作獎勵規程

一、原料買作價格及附帶金(每千斤)指定品種二圓七十錢 附帶金三十錢 其他 二圓 附帶金 無之

一、蔗作豫防期限 新植 昭和七年十一月末止 株出 同 八年三月末止

一、本期蔗作者植付獎勵金(每千斤)由畑各六十錢 右以外對二期作上出。千斤當四十五圓以上者十錢。五十圓以上者三十錢。五十五圓以上者四十錢。

一、由會社所認定由二甲步以上之集團獎勵金。甲當三十圓

一、指定品種 爪哇實生二七二五號

衛生佳良

澎湖本嶼。四圍皆海。近以當局熱心獎勵。對一般水道水井。及各戶室內清潔。腐敗食物。取締維嚴。蚊蠅等傳來物。亦配佈捕器。例年病人於此際時期。督府立病院。必至滿員。即私立病室。及醫師村醫診治室。亦復日無來客。不圖本年竟反比例。患者絕少。食間非衛生之成績。不及云。

其餘照原神。因漏子亦各舉九成。各處蒐集。保天堂所見。藍赤竈莊發云々。究非道路。亦協力刊露。憲人等以羅天。諸得策也。

詩壇

悼陳英女士 聞其歟北自嗚悲痛中有長恨歌 「此恨綿々無絕期」之句因作輓聯帛之 陳魯英

此恨綿々無絕期。香銷恰熟。蕩枝時。身居人下心非願。死占夫前事更奇。辭大婦。鴆摧肺腑斷情絲。偶因微語來規勸。悲得蕭郎日夜悲。

金裯忽變負追隨。此恨綿々無絕期。美食豐衣寒。秋花春草任榮滋。開吟合。不復傳笑見。獨怪知書好兒女。繁華拋却有何爲。未育男兒與女兒。青春自誤憑人嗤。芳魂渺々偏成憶。此恨綿々無絕期。遠下看化。

憐寂寞。窓前伴讀倩伊誰。祖塋已遂埋香願。釋與黃泉遠鼓辭。鬭々僣覧分離。鐵石心腸亦淚垂。同飛幾人收覆水。羨君祖域附興碑。何時盡。此恨綿々無絕期。珍重玉蕭來世約。韋郎應可前知。玉潔冰清絕斷蕪。美人一死自心甘。有才寧愧王郎婦。不笑休誇息國嬀。夫婿多情題石閒。賓朋閒賦哀詩。名同到處都遺跡。此恨綿々無絕期。

英美滙水

英美滙水	廿八日	三弗五三仙八分三
金塊行情	廿七日	
上海金塊		七五一兩
銀塊行情	廿八日	
倫敦現物		一七片一六分一
同先物		一七片八分一
紐育現物		二七仙二二
同先物		二八仙三九
大阪現物	廿八日	八一圓五〇錢
同先物		八一圓一〇錢

對外滙水

二十八日臺灣銀行

倫敦電信賣	一志六片四分一
紐育同	二七弗八分一
孟買同	九八留比二分一
新嘉坡同	一五四圓四分一
爪哇同	六九盾
馬尼剌同	一八〇圓
上海(參弗圓)同(两)	八七兩 八一圓四分三
漢口參弗圓	七九兩
福州同	八二圓四分一
廈門同	八二圓
汕頭同	八二圓
香港同	八八圓四分一
廣東同	八八圓四分一